盛京時報

陰曆二月九日
昭和六年三月廿七日
中日祝休刊
發行人 佐原篤介
編輯人 菊池貞二
印刷人 石原庄太郎
發行所 盛京時報社
大阪市北區堂島濱通一丁目 盛京時報支社

論說

黨部成立感言（續）（傲霜庵）

比年以來。國民黨之擴充黨勢方針。酷似基督在東方之初期傳敎方針。若夫開設黨部。製造黨員。越多越好。純論『數』與『量』不問『品』與『質』之大量生產。(Mass Production) 則眞足令昔日凡俗敎士。瞠乎其後。

政治與宗敎。固不能相提並論。然至其以主義呼號天下者。則熱烈眞摯。不但不讓宗敎。且仗有取而代之之勢。若俄之鮑爾雪維基。若意之法西斯帝。其宗敎的色彩。異常濃厚。至少其約束黨員之嚴重。與辦理入黨之謹愼。較諸中國之寬大疎忽。彼此懸殊。不啻天淵矣。西諺云。羅馬非一日所能成就。當今俄意黨國首領。亦能悉個中底蘊。且具有宗敎家之自信。所以從容佈置。穩固建設。毫無操切過急之陋態。蓋不如此。則其黨難望眞正偉大健全之發達也。不知中國民黨諸公。曾致意於此與否。

當辛亥革命之初。孫文急於成功。乃不辭與老袁妥協提携。引爲同志。而貽誤大局。竟植二十年軍閥跋扈之禍根。(今後閱歷幾十年。中國國民果能由軍閥的慘禍完全脫離？在不可知之列。)及至晚年悔恨異常。自認不諱。以爲全生涯中之一大錯誤。所可哀者。後世三三子。力德不及中山。而功利之心。獨達過之者。不以黨魁此項一大錯誤。明瞭認識。仍然以敷衍妥協爲能事。竟爾不惜乞靈四五十年前凡俗敎士『多開敎堂濫授洗禮』之舊式傳敎方針。例如此次中央任命張景惠爲國府軍事參議院院長。得無有滑稽之嫌？張之爲人。盡人所知。除係舊軍閥之一份子外。對於民黨黨國。果有何貢獻歟。張景惠而得能入黨國要人之列。任爲軍事參議院長。則張宗昌亦有何不可而不能爲黨國領袖。就中央要職？此種現象。若由第三者秉公觀察。果抱如何感想耶。以爲張宗昌張景惠被完全黨化乎。抑亦爲黨國被軍閥化乎。多數意見。恐當不免爲黨國諸公哀其軍閥化而已。若不言革命則已。苟言革命。則如昨日軍閥。今日變成黨國要人。或一身兼軍閥領袖之奇怪現象。決無發生之餘地。至少在中國以外之黨國。爲絕對所無也。或因中國黨人視海外黨人。特別寬宏之所致。亦未可知。果爾。則總理締造之黨紀黨綱。將置諸何地耶。(未完)

四川督辦署暫組織大綱

南京訊云、國民政府廿日公布四川善後督辦公署暫行組織大綱如下、

第一條、國民政府爲整理四川省軍事起見、特設善後督辦、以資統率而專責成、

第二條、善後督辦由國民政府特派之、隸屬於陸海空軍總司令部、

第三條、善後督辦得於該省相當地點設置公署、

第四條、善後督辦在善後期間所有全省駐在軍隊、統歸負責處理、並得按該省情形隨時咨商省政府、將全省劃爲若干警備區、每區設司令一員、均由督辦呈請陸海空軍總司令任命之、

第五條、善後督辦公署之編制職掌、如另表規定、

第六條、各警備區司令部之編組、由督辦擬訂呈請陸海空軍總司令核定施行、

第七條、善後督辦須將所屬部隊之整理及綏靖等一切情形、隨時呈由總司令部核轉國民政府備查、

第八條、善後督辦及各警備司令、對於所轄區域內之地方行政黨務司法財政、不得逕行干涉、

第九條、善後督辦公署辦事細則由督辦擬訂呈核、

第十條、本大綱自公布之日施行、

胡漢民返京後近況 病體經醫調治頗收效果

南京訊云、自胡漢民氏辭職案居後、關於胡氏之生活狀、以與胡氏有關係之院部重要人選問題、乃爲舉世所屬目、因之謠諑乃乘時而起、滬上西文報紙、竟謂胡氏病已臨危、相驚伯有、眞令人可笑、茲據記者所聞、述其一二、

●胡氏日常生活● 以前胡氏日常生活、五時起床就浴、六時許接見來賓、八時到立法院辦公、（或參與中央國府會議）午刻假寢一小時、卽復作擘窠大字、一時再赴立法院、傍晚始歸、晚間爲親友作書、復讀書片刻、十時始寢、蓋胡氏生活極有紀律、非特常人莫可跨及、卽中央要人、亦鮮有此種精神者、但自辭職之後、大病相侵、而此種紀律生活、乃被破壞無餘、匪特見客辦公、俱已停止、卽飲食起居、亦失當狀、偶或故舊相訪、所談僅及詩章、一意吟風弄月、不談政治、

●病體大有起色● 胡氏身體本弱、因生活有秩序之故、疾病頗少見侵、但以案牘勞形、有時不免有失眠等等小不適處、洎辭職後、失眠、嘔吐、痔瘡諸疾俱發、野居湯山、幾有暈倒兩次之事、移入城內、藥餌調治、漸收效果、已大有起色、雖不能振筆作書、而口占之作極多、率由其女公子代爲筆錄、燁然成帙、而邵元冲戴天仇與之酬唱尤多、有時其女公子恐其思索傷神、勸勿吟咏、而胡氏弗之聽也、近數日來胡氏啜粥已如平日、一切堅固不易消化之品、則尙不敢多進耳、

●住宅保護周密● 關於胡氏身體自由問題、大爲一般人所注意、實則胡爲黨人、早知黨員無個人自由之義、世人以爲胡氏憂懼、而胡初弗以此介意也、胡氏所居雙龍巷、地點雖在城內、但甚荒僻、當局爲保護胡氏安全計、特飭警兵及便衣人、爲其巡視、又恐其養病期間、不能多見賓客、故凡前往晉謁者、一律令閽者不爲通、其眞有特別事項必待一見者、則先須往有關係機關報告、俟得許可後、方能前往相晤、當局對胡氏安全問題、不可謂爲不愼重矣、

閩省整理省防各軍

福州訊云、閩省自保安處成立以後、所有省防各軍暨海軍陸戰隊、均歸該處節制調遣、省委兼保安處長方聲濤曾擬有整理省防各軍計畫、第一步先從點驗改編着手、並定將各省防軍及省警察隊省游擊隊等部、均改稱爲保安隊、以明系統而一名稱、最近已由該處分派委員陳琦吳仲禧等、赴駐紮較近省城之一二部省防軍、實施點驗、惟其餘則因點驗手續尚未與各軍商妥、而財廳方面對於點驗各費、並各省防軍實編爲保安隊之後、按月須由省方直接撥餉四十餘萬、亦表示未能照辦、以此又呈不能積極進行之勢、閩省主席楊樹莊關此點、曾面囑財廳長何公敢儘力籌畫、何以閩省財力有限、省防軍隊至多祇能月撥餉三十萬元、超過此數、實在無法再籌、而在目前各省防軍未將各地捐稅欵項完全歸財廳直接徵收以前、廳方尤屬無法可想、保安處如欲將省防各軍全部改編、該廳尙只能每月先籌二十四萬元爲平均支配各省防軍隊餉欵之用、俟各軍將一切稅欵統行交出、當以整頓之贏餘、統移補充餉欵、屆時當可達到月籌卅萬元之最多額數云云、後又由楊樹莊方聲濤何公敢陳培錕等協同商議數次、結果、僉認爲軍政之整頓、與財政實有連帶關係、惟欲減縮軍費、則又非裁遣軍隊與先籌一宗裁遣費不可、是方氏又以個人意見、擬具裁遣省防軍計劃、及裁遣應需各費、向省政府提請於各界募省金庫券六十萬元、以充此用、案經省府八十三次常務會議議決、將發行省金庫券條例交付審查、而券額則增爲八十萬元、幷決定以中央扶助閩省政費(每月十五萬元)爲擔保、又推定何公敢陳培錕爲審查員、審查所擬發行條例是否適當、本八十四次省府常會何陳卽提出意見、以省市發行金庫券、照例不能超過五十萬元、五十萬元之上則須咨請財部、轉呈立法院核准之後、方可勸募、深恐遷延時日、不能應付急用、故是次會議、結果又變更原案、將八十萬已定之額改爲五十萬元、幷擬將此金庫券、不向民間配募、逕向本市各銀行押借、以期便捷、按月就中央協欵劃出二萬元、爲償還專欵、勻分廿五個月還清、日來正由財廳方面派遣負責代表、分向此間各銀行磋商、一經成議付欵、則本省省防各軍之點編遣裁、當即可順序進行、幷一律改爲保安隊云、

川北戰事有擴大勢 蔣令劉湘和平處理

南京訊云、成都二十一日電、鄧錫侯部陳文鴻旅、與李注東（李其相弟）部皓（十九日）在閬陽接觸、李有退出閬陽說、鄧得省方某有力者助兵六團、其勢頗壯、將通電討李其相、李亦決聯北道將領楊森、羅澤洲陳書農倒鄧、戰事形將擴大、川善後督辦劉湘、昨電蔣報告雙方發生糾紛經過、及現在相持情形、請示辦法、蔣接電後、電令劉湘速即調查雙方眞相、和平處理、

新詩 歡迎投稿

招魂於刑場

—散文— （心秋）

斜陽照古道、古道迷漫着黃沙、斷堞頹垣裏坐落一所亟亭、亭呵！見你我魂銷、在你那裏不知消滅了多少英雄！是的！在你的側有的是荒坟纍纍、墓頭在插着枯萎的玫瑰死色、那上寫着你們的家鄉、名字、姓氏、吁！都是些遠來異地的兒郎！

我聽說、亭子便是墓門、緊緊關住了你們的生命、於是你們的生命烟消滅了！

人間哪！太苦！殘酷之寒風伴着沙石、你們的屍骸在此萬古長眠！

見到我不勝唏噓、然而我不能在你們墓前插的木橛上抹掉你們的罪戾！只有、我這裡、冥錢數張、水漿一瓢、來奠祭你們、魂兮？何處去！其來歸！

慘死之色呵！棄於依作常埋菲薄之木棺、枯骨化作汙泥、人生皆有死、我嘆息了！

夢裡的美滿不堪想、可慕的榮華成虛幻、女人是美麗追魂的惡魔、金鐵是人生禁錮的鎖鏈、一切敗績於貪心、於是悽慘的葬鐘聲音我不敢聽、更不敢想你們的慘死面色、我畏懼了！

更幾天、我將與古城別去、你們竟是誰我不能指數、未來的死因又是誰、也不能憶及！我將流浪於天涯、奔我漫漫之長途！

魂呵、我胸中的累塊燃燒、爲你們向神祇祈禱、可是誰來超跋生之泥犂、我歎着靑春之哀調、

新鹽法草案之說明

第一章 總則

▲第一條說明 按鹽務根本改革、不外就場徵稅與就場專賣兩種主張、此兩種制度差別甚微、而就場徵稅、實較爲易行、因就場專賣、須由政府購產鹽完全出價收買、且政府旣有專賣之權利、則鹽務官吏有操縱、畸輕畸重、將見各處對於全國各場產鹽、可完全左右鹽民之財產生計、毫無保障、蓋吾國幅員廣大、各地製鹽之方法適殊、製鹽之成本亦異、非若叢爾日本之易於舉辦國家專賣也、至於就場徵稅、任聽人民自由買賣、則祇須責令製鹽者、將所製之鹽、悉行存儲政府指定之倉坨、便可辦到、無須由政府出價收鹽、增多一番手續、且鹽斤納稅之後、旣任聽人民自由買賣、則各處產鹽、得以自由競爭、旣可改良鹽質、復可平減鹽價、凡品質惡劣、而成本過重之鹽、終歸自然淘汰、政府不必有所軒輊於其間、一切過去官商狼狽爲奸之積弊、均可免除、故就場徵稅、較諸就場專賣、至少在最近之將來、實於國計民生更有禪益、將來全國場產、完全整理就緒之後、如欲改爲就場專賣、則亦水到渠成、易如反掌、足見就場徵稅、與就場專賣、本屬殊途同歸、並非南轅北轍、背道而馳也、或謂就場徵稅、聽人民自由買賣、則專商一去、所有邊遠或不產鹽省份、必有食淡食貴之虞、實則不然、須知鹽爲人生必需之食品、且無他物可資代替、有確定之需要、自有不斷之供給、此爲經濟上供求相應之一大原則、至於交通不便、或道途不靖、乃暫時之現象、而非永久之現象、不能因此變更國家之遠大政策、現在引岸制度之下偏遠地方、亦時有鹽荒、如貴州鹽斤、有時每斤竟售價一元有奇、卽其一例、若就場徵稅任聽人民自由買賣、則鹽變爲普通商品、價昂之地、獲利較厚、人必趨之、故自由貿易、非特無偏枯淡食之虞、且有調劑鹽價之利、世之以淡食貴食爲慮者、多爲專商作倀者也、

▲第二條說明 鹽在法律上之意義、應有明確之規定、以免徵稅之時發生疑問、或取締之時、發生困難、且對於禁止外鹽輸入、始有一定之標準、又按日本立法例、係含有氯化納百分之四十以上、中國現時亟需加利類工業、尙未發達、而且鹽稅頗重、不妨從嚴規定

▲第三條說明 近世科學進步、鹽之爲用、日以加廣、除用以調和五味之外、在工業上農業上及漁業上皆有許多用途、德意志日本諸邦之立法例、對於工業農業及漁業、用鹽大都特別減免鹽稅、或減低鹽價、我國實業、尙未發達、尤應多方獎勵、故本條特就鹽之用途、加以分類、以便分別規定徵稅及免稅辦法、保護本國實業、惟製醬類醃臘、及其他製食品之用鹽、均係食用、而醬與醬油、並可完全代替食鹽、故不應列入工業用鹽範圍、爲保護國產起見、倘可增加關稅、中與最近公布之海關進口稅則、對於本國醬業、實已足資保護、況醬商之外、人民自製醬與醬油醬菜、及自行醃臘食品者、亦屬甚多、若悉按工業用鹽免稅或減稅、在行政上、必深感困難、欲祇准商人獨享減稅或免稅利益、則又極欠公允、故本條所定之分類標準、實更爲適當也、（未完）

廣告

上海行 ▲長春丸 三月廿七日 ▲大連丸 四月一日 ▲奉天丸 三月廿九日
青島行 ●天津丸
▲濟通丸 三月廿六日 ▲天潮丸 三月廿九日
●龍口行 龍平丸 三月廿七日（旅順不行）
電話四一八五番 大連汽船株式會社
大連市敷島町六番地 永和公司 電話七二七五番 七八六八番
阪神航路專屬荷扱店 大連市須磨町六〇番 澤山兄弟商會 電話長五二六二番 四六八一番

調經養血的產婦科聖藥

夢思頭路

產婦科專家李百揆發見 各大醫院醫學士實驗推獎
一子宮筋腫出血白帶 二子宮痛粉白帶出血 二有孕嘔吐腹痛腰痛頭暈 四產後惡露過多腹痛腰痛 五小產及貽兒不育不良 六月經不來或過多或過少 七經期腰痛腹痛全身不安 八萎黃病腺病質等
以上各症均由實驗得來故敢保險負責全快
每瓶三元五 七元 每打三十五 七十元
各縣皆有代理店
遼寧 百揆製藥公司 電話四一八四

上海製鐘 中山牌
總發賣 山內鐘表公司 大連市初音町六一 電話二二四五一番

新到 一九三一年式手提快鏡箱照像材料批發
木村洋行 本舖 遼寧日站浪速通六 分行 大連市西通三五 濱江道裡地段街一三九

雜務廣告

奉天取引所今於三月五日開高粱大豆行市敝號亦代辦糧業與錢鈔業仰乞各糧棧如有事時請至敝號來辦是荷
奉天取引所重要物產取引人
奉天取引所錢鈔取引人
久記糧棧 久記銀號
遼寧日站加茂町五番地 電話番號 二一二五 三一九七 三九七〇 三五四八 三一一九 四四〇八

強精補血 精血素係 空前未有之靈藥出世 有巧奪天工之力 有改造體質之能

強精補血 精血素
主治 本埠代售處

東北總批發處駐遼寧普克德藥行

請將此紙剪下並郵票六分寄至上海北山西路華文滬報館收除奉上內容豐富格式新奇之滬報外尙有十七週年贈報一年之章程與現代名人書畫眞蹟一張寄上 滬報館啓「盛京」
送報一年

春寒咳頻
請服補肺聖藥
保肺露
春風萌動寒暖不時防護偶疏固有致咳之虞舊恙雖愈仍多復發之患善攝生者均宜注意以咳嗽係小恙無足重視或以不知小恙即爲大患根因殊不知咳嗽而釀成痰喘肺炎氣管炎甚至咯血肺癆者蓋比比也不可不愼 保肺露爲療咳補肺之特效藥功能化痰止咳治癆平喘傷風咳嗽服以此露無不立愈
▲每大瓶二元四角 小瓶一元二角
遼寧大西邊門外 寶康藥行發行

補腦塡精遠志膏批發廣告
主治）塡精補腦益脾補腎 男子精枯血弱記憶健忘神經衰弱失眠怔忡夢遺滑精及防萎不舉舉而不堅交不持久氣短心悸欬嗽痰血五勞七傷一切陰虧陽脫均有特效（奇效）男子精冷虛損女子血貧經水不調久不孕育服此藥一料保能病除（說明）此方得自淸宮爲有淸時代之秘寶 復經內科名家李春芝先生遂藥研究認爲治腎實丹（內容）血爲人體流質之一灌注經脈由心藏以分佈全身週而復始循環不息 精液尤貴西人恒有四十滴血抵精一滴之比較其貴重可知故人之强弱全視乎精血之充足與否爲斷中西醫家所以重視塡精補血 認爲祛病衛生要途然補血藥全賴鐵質久服不無流弊而氣爲補血帥若補血藥中 不參加補氣之品不獨精無以化亦未足神其功用 此膏不寒不燥四時咸宜功效之大罕與倫比服之得水火旣濟之功有延年益壽之效（價目）每料四瓶現大洋三十元半料兩瓶十五元每瓶八元十瓶七十元 多購另議倘患者自備原料委託敝店代製者 純盡義務不取手術費 外埠索閱說明須附來郵票十分即時答覆但有古黑戳者不收 瀋陽大西關高台廟胡同東首
杏林春藥店啓

中國銀行特種存欵告廣 南北滿各分支行
瀕年以來政局杌隉鮮有寧歲經濟組織迄未完備旣無普遍全國大規模之儲蓄銀行又無信用鞏固之人事保險公司民衆方面每苦於儲蓄之無方而金錢之浪費在所難免今矣也訓政開始風尙趨重隱健企業須由正軌本行爲補助社會經濟之缺點培養民衆節儉之美德起見於此過渡時期添設各種存款五種皆已奉辦存戶如有遷移皆可就近撥轉無論數目多寡均可隨時存儲不惟利息優厚卽期限長短亦儘可自由小欵零錢用之不覺其費日積月累至是立業基金人君子盍興乎來茲將五種存款槪略分列如左詳章函索照寄

特種活期（零星儲蓄） 以平日樽節所餘之款零星儲蓄積少成多可作下列等項正用

零存整付 企業治產 婚喪儲蓄 失業預防 娛老基金
預計將來有正大用途於平時分期預爲存儲以備到期支取一筆詎欵者宜採用此種儲蓄 如每月存洋十元繼續存十五年到期可得本利四千四百八十五元五角二分倘再延緩十年提用不再按月續存可得本利一萬三千〇八十七元七角九分

整存零付 養老年金 子女學費 遺族郵養
預提一筆整欵備作將來一定用途分期支取者宜採用此種儲蓄如存洋一百元十年後開始平均付還每年一次連付二十次每次可還本息四十一元七角共付二十次如存洋五百元十年後開始每年付還一次不斷平均付還本息一百二十二元〇七分共付二十次

整存整付 企業治產 婚喪儲蓄 其他基金
凡籌有整欵未至應用時期不欲動用或學校會社等基金及其他企業公積金不動用者均宜採用此種儲蓄期滿入利息愈多如存洋三百四十二元十年滿期可得本利一千元如存一千一百七十四元二十年滿期可得本利一萬元

存本付息 養老年金 子女學費 遺族郵養
凡欲存本不動而以所得利息以備按時支用者宜採用此種儲蓄

又城內設有庫倉兩處日站設有倉庫一處專做皮張騾尾及貨押物款事宜手續簡便利率從優如承惠商請至敝行接洽辦理可也

美國發明針後特效良藥
花柳餘毒 清血梅毒片
血液因心臟收縮之作用全身周流循環人得賴以生活倘血內含有毒質勢必身體衰弱四肢疲軟或筋骨疼痛膿瘡腫痛各種疥癬疔瘡皮膚潰爛連綿不絕其中含毒之最烈者莫如花柳一經傳染非但流毒全身且延及妻孥遺患無窮本廠延請醫藥名家創製淸血梅毒片功能淸血解毒有不可思意之效驗茲將治愈病症開列於下
一、治花柳毒症不論新近久遠如肋骨疼痛周身刺癢楊梅人骨潰爛成穴下疳橫痃風消癱瘓魚口便毒等症
一、治度膚各種疥癬或燥癢或流膿水等症
一、治婦女傳染梅毒筋骨痠腫赤白帶下子宮腫痛並治小兒胎毒未淨發生皮膚熱瘡等症
一、治注射過淸血藥針服過他種淸血藥以後餘毒未淨服之功效尤大
淸血梅毒片每盒定價大洋二元每打廿元
函購一盒
總經售處遼寧小西關祠堂前 大生藥房 中國自動電話二一五二〇

美國最近發明化學補品
延年益壽 維爾命
人之生爲所懼者腦腎虧損一旦虧損百病叢生腦虧則頭暈眼花作事健忘思慮紛亂精神疲倦記憶力減退等症腎虧則陽萎不舉遺精滑精一有房事甫交卽洩腿軟腰痛早老早衰等症 此藥治重腦腎病極有功效服七日後便覺容顏紅潤久服則諸虛百損漸復壯健有病治病無病養生補血功效之神難以盡述 維爾命分男用女用每盒大洋二元每打廿元

本藥房在省城開設二十餘年久蒙紳商軍學各界光顧今爲杜絕淋毒傳染起見現由西洋運到新淋病藥
殺菌止淋丸
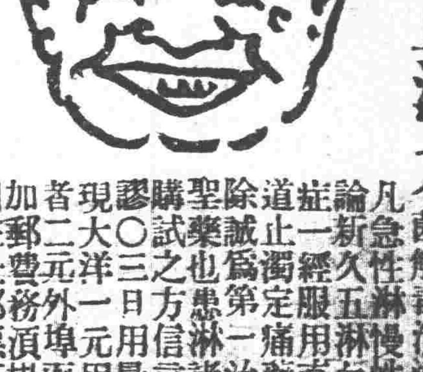

靈妙無比奇能殺菌解毒淸淋去濁
凡論急性淋慢性淋無新久五淋白濁諸症一經服用道達尿道止濁定痛藥到病除誠爲第一治淋之聖藥也患諸君請購試之方信言無虛謬〇三日用量定價現大洋一元用六日者二元外埠函購不加郵費務須掛號詳開住址郵票不收
遼寧大西城門外電車站
英美大藥房謹啓

法權望撤廢
向各國公使通告

(南京二十五日電通電) 王正廷本日(二十五日)基于中央政治會議之決議、向英美法荷比挪等各國公使、發出通告、謂國民政府仍然希望即時撤廢法權之實現、並速開具体的交涉、並通告因撤廢法權、有實施臨時辦法之準備、

蔣介石與總統問題

【北平二十五日電通電】蔣介石之大總統問題、漸次惹人注目、成爲反蔣派之新攻擊材料、本日政府機關報「北京里達」揭載社論、略謂蔣介石爲布雷錫爾特(總統)、實始自外國人之口、此爲不妥當之稱呼、緣蔣氏本爲政府之主席、應稱爲蔡爾曼、頗屬正當、查此兩稱呼之間、地位權限不同、故今後應稱蔣氏爲蔡爾曼(主席)等旨、此種辯護的言論、當爲受政府之指使、蔣氏對於大總統問題之輿論、似有狹心、

兩浙鹽務善後問題(續)
歷史的糾紛與目前運動

餘倍。兩浙鹽自准搭銷後、始承認爲官鹽、但私晒仍未斷絕、遂有官板私板之分、因鹽晒於木板上也、兩屬官板總數約五十萬、私板之數雖無確實之調查、大體當與官板相等、每板每年可出鹽約四百餘斤、而引商所收至多無過六成、灘戶餘鹽尙多、暫不收買、則除私販外、無他出脫之計、此爲兩浙私鹽最盛之第一原因也、加以引商收鹽之價、初時官定每斤制錢兩三文而已、逐時漸增、至今已定每石約九毛之譜、但收鹽之秤、則爲廿二三兩以下、故灘戶實得之價、至多每石不出七毛之平均數、灘戶因此不願賣爲官鹽、而寧願犯法私販、此其第二因也、引商所收煎鹽之價、近時每石約兩元上下、且爲正確之司碼秤、若問引商何以寧收三倍以上高價之煎鹽、而不盡收七毛以內低價之晒鹽、其原因何在、則以若不收一部分煎鹽、則煎鹽即將絕迹、而市場純爲七毛之晒鹽矣、其時市價必以晒鹽爲標準、而引商無特別之利可圖也、不如保存煎鹽、即以保存市面之高價、而別收一部分低價之晒鹽以代之、蓋煎與晒之鹽質無分、即市面之鹽價無異也、即此一點、引商每石可多賺一元半以上、浙東原定十九萬引、引重三百斤、浙西原來僅十萬引、至光緒末年、增加七萬引、近年額銷雖無大虧、但上海一隅近因人口增多、已銷至五十萬石、則其私鹽之盛、即此可概矣、夫晒戶製鹽、本願盡數出走於引商、而引商不予盡收、且所收又用大秤、剛晒戶受虧過甚、故近年屢以此等虧累之故、而與引商糾纏、甚至結合鹽民、以與之執、至引商一聞政府有破除引岸之說、遂相率起而爲鹽民爭生計、豈知果無引商之限制、則沿海所晒出之鹽、人人可向之買、至時無官私之分、第一鹽民不犯法、第二鹽民不受大秤之壓、在晒戶可謂得開放之實利也、不過沿海煎戶、確實要吃虧、因通行抵價之晒鹽自由販賣、將無人復顧問矣、但須知煎鹽以燃料取自遠地、其價過高、且取滿不若餘倍之便利、此爲自然之淘汰、況年來崇明各地、已有改煎爲晒者、將來除零星灘地出產無多者、或由部廢棄、儘產儘售、較之成本相若者、在引商把持下、其獲利實倍之、而謂其生計復彼於引商之把而維持、豈非笑話乎、以上係對周王兩反對論中之民生主義說加以根本之反証也、彼等所謂民生主義、當然係指維持鹽民生計而言之、近聞周王等運動力已及政府各當局、一面請張淡如自向蔣主席請其予以維持引岸、若必改革、則採就場專賣之策、一面託曹某致函邵立法院邵副院長、請將改革案延緩議決、聞邵現已將原書交立法院委員作審查此案之參考、蓋時人於就場徵稅與就場專賣之分別、知之者甚寡、因易爲其所動、不知就場專賣、雖非確實之維持引岸、而實尙保存承銷區域、予就商有承有銷之優先權、從前倡此議若、本爲優待引商計、預定此爲十年過渡期以達到最後之就場徵稅自由貿易之目的耳、(完)

朱培德到徐州閱軍

(徐州訊云)、蔣總司令爲整理各師考核實力起見、組織校閱班、分赴皖豫陝鄂等省軍隊、以參謀部長朱培德爲校閱委員長、代蔣出發津浦路沿線校閱、玆悉隨朱氏北上者、除陸海空軍參謀部一部人員外、尙有兩校閱班、第一校閱班主任吳慶之、于十九日晚隨朱抵蚌、刻已將蚌衛立煌之四十五師、張礪生之騎兵二師校閱完畢、朱氏並於二十日由蚌電王均、略謂此間校閱、已告竣事、現擬養(二十二日)日至徐校閱、云云、車站上既紮松柏牌樓、帖歡迎標語、花園飯店亦代朱設備行轅、王均並於二十日派副官長何國良參謀蔡子閏赴蚌候接、各界正預備赴站歡迎、第二校閱班任校閱駐徐各部隊、主任爲范毓璜、范已偕校閱委員席煥然、金鍵、謝瑚林、陳壽川、鄧冠雲、孔繁錚等、於二十日晨抵徐、下榻花園飯店、與王均晤後、二十一日晨即乘太平號鐵甲車赴符離集校閱第七師三十九團龔朝美部再爲返徐點其他各部、屆時米氏亦可到徐、並聞第一班在蚌校後、即赴汴校閱、一十二日駐汴第一師已派參謀劉子劍、駐海州十二師派團長蕭希賢軍政參事院派參事楊池玉等、先後來徐、參加閱軍、茲將陸海空軍總司令部校閱第七師預定日程駐下、自二十一日起、第一日校閱符離集之三十九團、上午點驗人員、馬匹、武器、彈藥、器具、材料、衛生、官長士兵學科、下午士工作業、實彈射擊野外勤務、內務等、第二日在徐州九里山上午點驗師直屬部隊、上午點驗人員馬匹、武器彈藥器具材料、下午點三十七團官佐士兵學科、第三日上午三十八團會萬鍾部閱兵術科、下午點胡彥之四十一團士工作業、實彈射擊內務、第四日上午點驗四十二團陳紹韓部野外演習、下午總長訓話、第五日上午點驗駐碭山楊集杜潤部之四十團人員、馬匹彈藥武器等、下午士工作業、及內務、由第二班校閱委員陪同朱氏點驗云、

各國公使參集南京
法權交涉問題之協議

【上海二十五日聯合電】英國公使藍博森氏二十三日由晉陀山歸返南京、美國公使約翰孫氏目下滯京中、法國公使威爾顧氏現亦來京、二十四日午后會見王外交部長、日本重光代理公使二十五日朝入京、和蘭公使歐登科氏現下滯京中、當於廿五六七三日間連續的法權交涉、中國各報均對此次交涉抱樂觀的觀測、然果能到達如程度、殊屬疑問、

【上海二十五日聯合電】重光代理公使、昨晚離滬赴南京、因之目下在南京之各國公使、有日英法美荷之五國公使、巴西公使預定今晚赴寧、故除挪威公使外、關係各國公使、全部集會南京、

吾之生活

杜魯基自叙傳 (邱佳譯) (47)

不久吾等組織一團體、將散布有用書物於民衆、雖徵收會費、購買廉價版、吾等究不能頒有如此書物、在彼之庭園有一短工與弟子從事勞働、吾首先集中啓蒙運動焦點於此兩人、末幾始開該勞働者、實爲憲兵所假裝、此人使其弟子接觸憲兵隊、弟子等由吾處私偷一俗書籍運交憲兵隊本部、此運動之最初雖稍爲不吉、然吾等則繫于希望於未來之成功、

吾向教得隣人民黨雜誌寄一論文、與馬克思主義派雜誌交相論戰、此論文較其爲內容寧有多數之引用文及書舌、吾先郵遞該論文、俟經一禮拜後、爲觀該論文之命運計、特離家前往、編輯者以同情眼光、鏡隙窺視筆者、該論文究不至出世、然不能謂爲誰之失過、一一至少除吾自身以外、

圖書館委員會議曾提增一年間之閱覽費、由五盧布提高爲六盧布時、吾等以是爲將欲民生主義逃出之企圖、異常喧騷反對、數週間吾等盡抽暇準備圖書館會員總會、吾等全部盡概鍵囊、取出盧布、半盧布紙幣、作爲基金、募集急進的會員、惟多半之人不但不有六盧布、且不滿圖書館所規定之廿一歲、及至年大會開會、竟分爲兩派、一一方有官吏教師自由主義的貴族及海軍將校、一他方即爲吾等之民主主義者、亘全般問題吾等幸得勝利、結果又復活五盧布之閱覽費、並選拔新委員、

吾等協議決定將組織大學、以相互教授爲基礎、約得學生廿人、吾担任社會學、吾盡力準備講義、迄第二次講義、殊得好成績、惟不幸以後竟種種難題、次吾之講師爲法蘭西革命講義、惟一開課即畫影狼狽、竟約吾等將就原稿講義、惟彼究不得遂其約、因之吾等計畫全歸失敗、

當時吾決意將與此第二之講師即叟哥洛布斯基家長子協力作速戲曲、爲遂行此次計畫起見、吾等一時乃離共同生活不表明住所、閑居一室、吾等所作戲曲以新舊時代爭鬪爲背景、並飽含社會的傾向、此兩劇作家對於馬克思主義、雖稍抱不信、然至劇中人民黨員、異常成爲脆弱人物、如勇氣青春希望等均爲馬克思主義者所備有、此誠可謂時勢之力、該劇浪漫的要素表現於被人生壓倒之舊時代一革命家、對馬克思主義少女所捧之戀愛中、然該少女拒絕斥逐此戀愛以惡罵人民黨失敗之演說、

作劇一事、非爲易事、有時連九日互相鞭韃訂正、又有時分齣爲數部分、各整天分作劇情及科白、所可注意者、乃吾等非感科白之不足、叟哥洛布斯基君僅完一日之工作返家後、即開始修正此七十年代主人公之泣言、吾乃由個人教授或由叔徽戈布斯基家返來、主婦之女子爲吾等準備烹茶、叟哥洛布斯基君由衣袋取出麵包與香腸、此兩劇作家依下落不明之武器由外界隱身、繼續濟烈勞作、消費晚間、吾等完成第一幕、相當能得舞台效果、次記所剩之四幕、惟隨幕進、漸次冷熱、未幾吾等竟逢若結論、以爲不如暫時延緩作劇之爲愈、草稿之東爲叟哥洛布斯基君帶回別宅、嗣後及吾等被投獄時、叟君將諸親戚探求該原稿、想彼以爲流刑最適於該劇作之完成、惟不幸原稿早已紛失、幾無留跡、拜借該原稿而未返還之公寓住人、及至無運的作者等被逮捕同時、以是爲不如燒棄之爲愈、絕果敢燒棄之、此殆無誤之觀察也、吾非不能斷念該原稿、緣嗣後吾於流轉不定之生活中、失去與之不成比較之貴重原稿也、

……未完……

印度國民派死刑案
亘印度全土大衝動

【德里二十四日聯合電】本日拉合爾高等法院對印度國民會議派人員三名、執行死刑、印度全土又起異常衝動、德里立法議會全印國民會議派議員、對此次執行死刑提出抗議、領袖狄萬闌克嘉喀爾氏作抗議演說、印度政廳內相薩克雷阿爾說明此次執行死刑、係爲維持法律的安全、謀印度之利益、使法律入常軌等旨、然激昂之國民會議派議員、於領袖之彈劾演說後、相率退出議席、

【孟買二十四日聯合電】印度政府對國民會議派人員三名執行死刑、忽然惹起印度全國一大激動、於全印國民會議諸決議上、當有重大影響、孟買諸市場、頗呈動搖、日本棉花銀塊市場休業、又據喀喇基國民議塲之意見、最近甘地氏之統制局、呈鈍悶情勢、

山東鐵路決定延長

【天津二十五日商通電】山東鐵道、企圖與平漢線順德連絡計劃、此次決定由濟南至臨清延長支線、

東京市復興紀念祭

【東京二十六日聯合電】東京市鑒于去年、今月今日、舉行帝都復興式典之事實、決定今後以三月廿六日爲復興紀念日、本日(廿六日)在市廳開第一次紀念祭之講演會及其他、

日皇族降下臣籍

【東京二十五日電通電】皇族會議、于二十六日午前十時三十分在宮中西溜間開會、關于久邇宮邦英王殿下降下臣籍案、協議、經議決後、邦英王于四月四日賜東伏見之家名、列入華族、

交部劃定航區範圍
滬漢粵津哈設航政局

南京訊云、交通部前呈行政院云、竊查我國航業不振、雖由於外輪壓迫、要亦管理之法未盡得宜、海關既墨守成規、各省復各自爲政、航商日呻吟憔悴於政令紛歧之下、求發展而末由、職部職掌所關、深見及此、故於籌議收回航權之外、復謀統一管理機關、籌資整頓而便設施、現在航政局組織法業經政府明令公布、而各航商復紛紛具呈請求、自應積極進行、以期仰副鈞院維護之心、而慰航民更始之望、惟查該組織法第二條之規定、航政局設置處所及管轄區域、應由鈞院核定、玆謹詳察國內航業情形、斟酌需要緩急、擬就上海漢口廣州天津哈爾濱五重要港埠、先行分設五局、各就地域範圍分定管轄區域、即以上海局兼轄江浙皖各埠、漢口局兼轄湘鄂贛川各埠、廣州局兼轄閩粵桂各埠、天津局兼轄直魯遼東沿海各埠、哈爾濱局兼轄松黑兩江各埠、俾明系統而便指揮、至其他各埠將來應否另行設局、或由該局分設管理機關之處、應俟五局成立後、再視事務繁簡、航業盛衰、隨時酌議呈請核定、庶於分途並進之中、仍寓因地制宜之意、所有擬設航政局處所及劃分管轄區域緣由、是否有當、理合備文呈請鑒核、指令祇遵等情、行政院以所擬尙無不合、應准照辦、除指令該部遵辦外、並訓令財政部知照云、

徐海剿匪

徐州訊云、此間附近之睢寧邳縣一帶匪氛不靖、現駐該處之孫連仲部張華堂張占魁兩騎兵師、均經奮留剿匪、兩師歸張之江指揮、張於日前委張華堂爲徐海綏靖區指揮官、十四日有股匪劉榮鋒一夥約數百人、盤踞睢甯城三十里之淩城集附近、闖攻村鎭、焚掠架票、經張占魁師長派第三團往剿、在關帝廟圩與匪激戰一晝夜、斃匪二十餘、打落肉票十數名口、匪衆竄散、張指揮官於十六日在蘆溝鎭防地召集各區鄕村長會議、討論清鄕剿匪辦法、議決將清查徐海間戶口、檢察地方不良份子、如各村長匿而不報者、即以通匪論罪、凡各地民團皆須協力贊助云云、至豫匪楊協月股兩千餘人、前竄擾蕭西里舖一帶、經駐徐第七師派隊痛剿、業經分竄豫東皖北各地、蕭縣長王公勳昨電此間軍警、請派隊堵擊云、

朱慶瀾北上

南京訊云、朱慶瀾養(廿二)日乘平浦車赴平、即轉陝辦理賑務、對監察委員決辭不就、

中國對文化事業案
政治會議決議廢棄

【南京二十五日聯合電】本日之政治會議、決定廢棄中日東方文化事業協定、並新協定之交涉委員任命案、惟國民政府方面、以該協定爲損壞中國主權、由駐日公使汪榮寶向日本外務省當局、關于根本的改訂案交涉、日本側對之、態度異常強硬、不允交涉、結果片面的決定交涉委員、將由外交教育兩部選任委員各二三人、限三月以內、研究今後之交涉方針、希望以與英美兩國同樣之形式、完全收回日本庚款、

【上海二十六日電通電】國民政府以日本之對華文化事業、爲文化侵略、曾者向日本外務省要求該協定之廢棄、日本側對之不允、結果此次由外交教育兩部、決定選任各三名乃至五名之專門委員、特派赴日本、預定積極的交涉、

大總統問題
蔣介石表示內容

南京訊云、蔣主席昨日發表談話如次、有人惟恐天下不亂、中國不亡、近來又想造謠生亂、而其中關於總統的問題、更有許多推測之辭、有些人想拿這個問題來做造謠生亂的資料、想利用這個問題、做攻擊個人的口實、一般政治議訟碑的人、惑方於言、遂街談巷議、把總統問題、當做一個很特別的問題、紛紛傳說和討論、其實從稍具政治常識與革命立場的人看起來、這是一樁極普通尋常問題、自然値不得做造謠生亂的資料、更不當做攻擊個人的口實、今天借這個機會、特發表個人關於這個問題的意見、最近外面傳說、本人要在國民會議裡面提出總統問題、自已要做總統、實行獨裁制、這種謠言、實在太沒有意義、總統要不要的問題、不是那一人所能主張所能決定、中國目下有無總統的必要、完全要由革命的環境和革命的需要而決定、如果革命的環境革命的需要、要求產生一個總統、無論那個個人都不能反對拒絕的、如果勉強拒絕反足以阻礙革命的成功、反來說假使革命的環境和革命的需要、不要請總統、任何個人也不能使他產生如果要勉強產生、正足以使革命失敗、這乃事根本原則、在十年前總理爲適應革命的環境促進革命的成功、需要產生總統、所以不矯情拒絕、一定要適應革命的需要、毅然樂就總統之任、因爲一個人做總統、決不是享受權利享受名譽、乃是負担責任、權利可以推辭、名譽可以逃避、而革命的責任決不容推諉、革命的義務亦不能放棄、總理在民國元年一定反對袁世凱、自就臨時大總統、民國十年一定要排除萬難、就任非常大總統、就是這個意思、因爲民國元年南京臨時政府沒有成立的時候、革命沒有最高的統轄機關、對內既然沒有統一全國、對外又沒有得國際的承認、當時的革命環境實在需要一個總統、對內對外推進革命的進行、所以總理便毅然把革命的責任担負起來、就任臨時大總統、民國十年革命勢力偏安一隅、對內沒有統率號召的最高機關、對外也沒有代表國家的政府、當時革命的環境要求一個總統、所以總理排除萬難、不顧一切也就任非常大總統總理兩次就任大總統、都是適應革命的要求、負担革命的使命、可當惜時許多同志、不了解總理的意思、致革命事業、中途失敗、民國元年、一般幹部要和袁世凱妥協、強勸總理讓總統於袁世凱、致演成洪憲稱帝的事件中華民國幾致中斷、民國十年陳炯明等反對總理爲非常大總統、不惜躬冒不韙、公然作亂、致使革命根據地的廣州、爲反革命的勢力所盤據、這些事實、都足以證明總理爲革命而就總統、一旦離開總統地位、也可照這樣的判斷如果統一中國實行訓政、促進建設、完成革命計、有總統的必要、本人一定不顧一切榮辱、成敗毅然就任總統、以努力於革命的完成、但是現在的革命環境和民國元年不同、和民國十年也不同、國民政府已經統一中國了、革命政權已經確立了、對內對外國民政府已可掌握政權、代表國家了在這種情形之下、訓政時期實在不需要產生總統、到了將來憲政時期、是否需要總統、現在不必預定、余個人的意思、只要國民政府負起責任、依照建國大綱的精神、切實做去、革命就可以完成、不必另選總統、否則反足以貽反動派造謠的機會、又引起人心不安、以個人的意見、在國民會議裏面、只應制定約法、不必而且不應提出總統的問題、以上就革命的環境立論、至於個人的志願、也可附帶聲明、本人的志願、是要把一生的精神才力、都供獻革命、爲革命而生、爲革命而死、只要中國能眞正和平統一、不再發生亂事、祇求人心安定、社會秩序恢復、使人民能安居樂業、政治日上建設之途、致全力於不平等條約之廢除、三民主義之實現、則任何毀謗皆願樂受、任何犧牲皆所不惜、任何誣蔑任何恥辱、皆所可忍、個人生死且不惜、遑論其個人的成敗與榮辱、此固早已置之度外、決不想做總統爲一己之虛榮、了、這大槪是知道本人的志願的同志所共知、的所以很希望大家不要把很普通的問題、當做很特別的問題去看、國人當此革命未成、謠言頻興之時、難怪其沒有正確的是非邪正判斷力、很容易爲謠言所動搖、我們政府負責的同志、要負責指導把政治日上軌道云云、

日議會期延長二日

【東京二十五日電通電】政府于廿六日午後六時、閣議決定議會會期、延長二日、

【東京二十五日聯合電】政府鑒于以減稅案問題爲中心貴族院之形勢、于廿五日開臨時閣議結果、決定延長會期二日、即時奏上日皇允准、以官報號外公布詔書、

日本新預算案成立

【東京二十六日聯合電】日本政府昭和六年度預算案、於二十五日因追加預算通過、全部成立、其總計如左、

歲入 十四億八千九百二十七萬四千圓
歲出 十四億八百 九十千 萬 三千圓
歲入增加 三十七萬一千圓

揚子江淤塞

滬訊云、全國商會聯合會昨分電南京國民政府建設委員會、揚子江水利委員會、武昌湖北省政府水利局云、頃准湖北河陽新隄鎭商會等九團體函開、竊大江亦名揚子江、由四川流入湖北宜沙、至荆河口、匯湖南洞庭之水、直抵新隄、源泉雜沓、每挾泥沙俱來、輪舶通行、沉入煤滓不少、加以滄桑多變、堤堰日增、農人與水而爭地、江形由碗而變碟、水淺致淤沙積成洲、固其所也、新隄上流四十五里、有螺山焉、請咸同間、固磔江帶湖、交通便利之市鎭也、嗣因江淤沙積、致成死港、新隄江中、曩祗有沙洲一線、近數年來、面積浸以加大、上起朱家峰、下達茅埠鄕、橫亘四十餘里、將新隄與對岸嘉魚縣屬之殼花洲、殘分兩段、江底淤高、洲勢蜿蜒、大小清江口等處江面、剛漲水之時、稍一不愼、即處擱淺、設値秫冬水涸、小輪亦難航行、軍艦商輪、更無論矣、是以上年冬季、仙桃小輪、減頂於新隄上游之道陵磯、快利商輪、擱於新隄對洲之老江口、類此者殊難指數、値此訓政開始、剿匪厲行之時、以上通川湘、下達京滬之大江喉際、任其洲橫淤積、不徒新堤將成螺山第二、陷於萬劫不復、即航路中阻、亦足以影響川湘鄂皖贛寧蘇浙八省市商業、況一日軍事有警、而軍艦難通、欲鄰省之移其互救、如常山蛇之首尾相應難矣、此猶就交通不便而言也、若遇洪水橫流、災成澤國、遠如戊申、己酉、近如乙卯、丙寅、穿江倒堤、沿田漂屋、人民之生命財產、悉淘汰於洪波巨浪之間、雖曾國幣救濟、華洋義賑終不能培元氣於萬一、揆其故、厥由江失疏濬、日益淤高、捨此不圖、雖日談建設、譬之不揣其本、而齊其末、轉瞬水淹市墟、田廬漂沒、人民流離、所謂建設者、亦猶皮之不存、毛將安附而已、此又大江關於水害之一義也、先總理遺教於疏江一端、言之綦詳、卓識偉畫、多可印証、公團等生居新隄、觸目驚心、對此有關國計民生之大江利害、何忍緘默不言、除分呈國民政府建設委員會、湖北省政府及水利局外、爲此具文呈請鈞會鑒核、准予據轉各憲、派員至新堤沿江一帶詳加測量、定期疏濬、以興水利而固國本、實爲公便等語、查疏濬大江一事、關係至爲重大、敬懇一致主張、分途呼籲、俾成輿論而便實行、至紉公誼、無任盼禱、等由准此、查該商會等所陳請求疏濬大江、至關重要、理合電呈鈞府會局察查、懇准派員測量疏濬、以利民生、至爲禱切、全國商會聯合會主席林康侯、常務委員蘇民生、張棫泉、盧廣績、陳日平、李奎安、彭礎立叩號(廿日)印、

家庭須備 婦科必讀

大贈送六萬册

道歉 啓者本公司前贈送婦科必讀三萬本頗蒙索者所歡迎竟知未到一個月完全送罄後到之信不下五千餘件爲此又向上海總公司交涉又到六萬本補贈索者

聲價 此書乃上海韓奇逢大醫士所著內容專刊婦女行經衛生防患未然患者良法全書七十餘版婦女照片等精裝一厚册

信用 本公司業經國民政府工商部註册給照全國分公司五十餘處非是他小藥房欺人者所可比

贈法 凡索者無論本埠外埠僅收郵票一分即寄不悞而索賜信蓋章有效吉黑省索者須郵二票分此等機會幸勿失之

●婦科必讀●東省贈送處

逢寧商埠十一緯路
韓奇逢藥房無限公司

哈爾濱道外
韓奇逢藥房無限公司

世界珍聞及其他

做老百姓已經九年……使我行路不能自由……
◎張弧對報界之更正函

南京函云、前任財政總長、張弧以名孝廉歷仕途、垂三十稔、迄今兩袖清風、依然寒素、雖數任北政府財政總長及鹽署總辦要職、然嗜於樗蒲、一擲萬金、所有積蓄、均銷磨於此中矣、近居津沽、吟詩習字、胃病時作、醫者勸以轉地療養、乃作京都之遊、蓋事前李石曾邵力子曾有函召也、自抵京後、外間頗多謠言、張氏甚覺不安、乃致函北方某報更正、文曰、『敬啓者頃讀貴報有「張弧奉召到京、備諮詢鹽稅一則」、查鄙人做老百姓已經九年了、東西南北、年年旅行、從未奉有何人所召、年老不談政治、只遊山水名勝、鹽務之改革不改革、自有政府去做、關我甚事、貴報市虎殺人、使我行路不能自由、未免惡作劇、祈賜予更正爲感、張弧鞠躬、三月十七日、』

……上圖即張弧……

異竹考

竹抱虛心、夙稱佳物、自古俊流雅、與此君相契、竹之異類、有魯省登州產方竹、堅勁可作杖、天台山中、亦產竹具方形、較諸登州所產尤勝、湘之岳陽君山、亦有方竹之產、惟皆柔軟而長、不合爲器材耳、閩省某山產朱竹、猩竹色黃、老則轉爲殷紅、枝葉亦隨竹而異色、叢竹在坡阪間、自遠望之、不啻霜楓成林也、斐洲剛果之亞瓜多爾、地當赤道、炎氣蒸鬱、人易昏暈、幸該地產香竹、截取幹枝、磨爲粉末、嗅之其氣香烈、彷彿奇楠、沉檀、且涼沁心脾、可解昏暈之病、居民腰間、輒掛一囊、皆常備之香竹粉末也、天之生物因地制宜、亦奇矣哉、

美白宮祕密警察

華華頓函云、美國大總統所住的白宮、每天的來客、不知有多少、他們或是來和總統接洽政務的、或是朋友來探望總統的、或是異國的游客、而來觀光的、差不多車水馬龍、熙熙不絕、來客既這樣的多、所以白宮警察的職務、也就和衆不同、白宮的警察、分內外班、外班警察、都穿制服、與普通警察無異、人數約有五十專任各門守衛之職、不過與其說是守衛、毋甯說是參觀者的招待、更切實際、因一年之中、不知有多少遠方來的遊官、或訊問白宮的歷史、或打聽總統的起居、嘮嘮叨叨、問個不了、警察必須耐著心、一一詳細地回答他們、纔能使他們滿意的回去、一天到晚、幾乎盡忙的這種工作、有個叫做台而倫柏爾的警察、他在白宮服務了三十多年、他說他回答遊客的幾句話、每日如小學生背書般的、已不知誦了幾千萬遍、至於內班警察、是不著制服的、所以也叫做秘密警察、他們唯一的責任、就是保護總統的安甯、他們的人數無定、遇緊要事可以臨時增加、他們無時不追隨在總統的左右、差不多如形影一般、因爲不著制服、外人就很難識別得出、譬如總統在辦公務、或接見來賓、或出席宴會、他身邊總有幾個祕密警察跟著、或充作書記、或假扮隨員、或混在賓客中、你再也認不出來、最有趣的、是柯立芝爲大總統時、他要到古巴哈伐拉出席汎亞美利加大會、那時古巴有一部分的愛國黨人、反美非常激烈、宣言將有不利柯氏的舉動、古巴政府特請柯氏諸其注意、柯氏仍無事般的去出席、當柯氏到古巴時、街上並不戒嚴、歡迎的人、如山如海、柯氏在這人縫中穿過、安全地到達行轅、人皆稱他豪爽、其實那曉得柯氏的前後左右、盡是白宮的祕密警察、足有三四百人、團團地把柯氏擁在中央、在離柯氏四五十步內、外人休想擠進去、旁人不知就裡、以爲他們也是來歡迎的、祇有他們自己明白、因爲白宮的警察每人衣角上都有一根人所不注意的小鐵作暗記、

在歐戰時、威爾遜是主張參戰的、當他要到費城作參戰的公開演說之先、反對他的人就寫信警告他、說他如果眞要去時、他的身體就要受到危險、但威氏不肯示弱、仍到費城演說、當威氏的演車單過費城一熱鬧之街時、因兩邊觀看的人太多、有一人爲後邊的人所擠、站不住冲了出來、差不多要碰在威氏身上、在威氏旁邊的一個祕密警察、以爲來的是刺客、即將這人兩腳一提、如提嬰兒般的倒擲回人叢中去、足見他們的脅力超羣、因爲他們個個都經過嚴格的訓練、

當哈定做總統時、他極喜歡和人民接近、每日午後十二時至四時、是他接見人民的時間、每日來見他的總有數百人、於是一班祕密警察、就大起忙勁、他們總要設法使得人民不能走近總統的身邊、即使看到總統至多也祇能握一握手、道聲你好嗎、就被祕密警察擠出去了、這種儀式、直到胡佛做總統時纔廢止、然論什麼人、那怕他是有身分的、當見總統時、手中決不能拿東西、也不能將手插入袋中、若無意間違犯、你耳邊就會幽幽的送來請你注意的聲音、這就是祕密警察的警告、

祕密警察對於總統的安甯、既這樣纖細不遺地注意、所以總統的一舉一動、都常常感到不自在、甚至要和朋友談天、也往往覺得不自由、塔虎脫做總統時、他常自稱是個『無隣的孤獨者』、因爲他自住進白宮、他以前的朋友、都疏遠不來看他了、爲的是怕祕密警察的麻煩、差不多歷任總統都怨白宮的生活、說自己是個體面的囚人、別人看他很快活、其實他連普通人民的身體自由、都無形地被剝奪了、

德意志第一富翁 廢皇威廉是也
……有財產二萬萬金馬克……

柏林電云、德前皇威廉第二、現仍爲德國之最闊之富翁、彼之全部財產、雖亦受市場變動之影響、現尙值一萬萬五千萬至二萬萬五千萬金馬克、彼之財產大部爲工業股票、同時亦有房產及地畝等、德國杜納伯爵之財產、於一九一三年値二萬萬五千三百萬馬克、近雖因商業不景氣及政治紛亂、較前大減、但仍爲德國之第二富人、其他如弗利克及玆愛森二氏、則爲德國之第三四富人、彼等爲德國工業之領袖、各有鐵礦若干、財產亦皆在數千萬馬克以上云、

自由戀愛是自由罪惡 女子意志薄弱足以亡中國
張繼 在故都講演 (續)

現在都市女子與鄉村婦女知識相差太多、以河北論、現在鄉下情形仍與民元無異、纏足自纏足、不識字者仍不識字、然從未見一都市女子在鄉間辦學、祇見許多鄉村女子來都市就學、漸變而爲都市女子、不復欲度鄉村生活、河北如此、黃河流域數省、大概如此、那末現在女子雖有權、而大多數女子無運用之智識、豈不可惜、鄉間女子現在被公婆虐待者、因纏足體質孱弱者、仍所在多有、故其死亡率較男子特高、吾人背井離鄉、業已多年、一旦旋里、家庭兄弟仍然健在、姊妹則多夭亡、此爲明證、現在鄉間女子、雖有受都市文化之智染、已有放足者、但不能受相當教育、仍爲無用之女子、女子一方爭政權、一方爭產權、而本身能力毫無、其何能活動自如、兄弟平常起疑問、各女校內同學甚多、畢業之後、都到那裏去了、何以鄉間却看不見、何以受教育之女子被解放後而不回家解放其親族及同鄉女子、其原因多由女子受教育後、則厭棄鄉土、願享都市生活、因都市社會物慾高張、飲食則珍饈美味、服飾則窮奢極靡、帝國主義者、乃專以此種手段吸引意志薄弱之女子、以暢洋貨之銷路、女子此種精神、即足以亡中國、中國國家責任、男子固應負責、女子亦不能獨脫干淨、故希望諸同學由鄉下來者、學成以後仍回鄉下去辦教育、以解放大多數之鄉村女子、又如中國舊式結婚、亦殊不倫不類、新娘頭上之一條薄紗價値在數十元百元之譜、終生祇用一次、而金錢已爲外人攫去矣、如無婦女領頭買洋貨、則帝國主義之凶燄、不能如是高張、故今日特勸大家、將來仍回鄉下去辦教育、最低限度要使鄉下女子放足、受到教育、蓋民族不振、國即無以强、吾人仍應恢復漢唐精神、中國民族至今附落已達極點、從今大家應振興教育、教育興而女權亦彰、將一片慈善心、用到鄉間去、至於自由戀愛、青年男女視爲神聖、其實是自由罪惡云、(完)

二年完成 最大聖經……

巴黎函云、洛桑琪兒有人名路易衛耐、費了二年的功夫、並且不用旁人的襄助、最近已完成了一册最大的聖經、此聖經計重一、〇九四磅、共有八、〇四八頁、將書揭開、計濶八尺二寸、闔攏後、厚卅四寸、裝訂的方法、也很別緻、全書分做卅二組、可以拆離、以便移動、合裝後、仍成一完好的書、每次拆離及合裝的工作、費時約需半句鐘、並聞此書的印刷、也是衛耐氏獨力經營的、

摩登 愛的備忘錄……記著甚麼?

血紅的花發散着醉人的芳郁——我不該興奮……我要聰慧些、她的櫻唇這麼喃語着、她——一個某校的少女、是一個健美而如小鳥般伶俐的姑娘、她的備忘上記錄着甚麼?

人名	年齡	容貌	體力	財力
陳某某	二八	六〇	一〇〇	五〇
王某某	一六	一〇〇	六〇	三〇
魏某某	三五	七〇	九〇	九〇
沈某某	五〇	二〇	七〇	一〇〇
林某某	二二	九〇	四〇	五〇

一百分爲滿分、六十分爲及格、當她要愛玩男子的時候、就寫了一封快信給王某某、結果她從這美少年上享受的快樂是無限的、當她要錢的時候、沈給某某、這個老頭兒的財產總是包包的、要散步的時候、林貝某某、需要體力的時候、就寫給運動員的陳某某等等、

瀛海舊聞

▲英國辟甘狄來的提文府大廈中、新在地下發見一個一千六百年前釀酒的窖子、此屋以爲提文府公爵的住宅、

▲太平洋中的紐西倫島上、新發見一株大樹、樹幹直徑二十二英尺、周圍六十六英尺、計有二千年的壽命、

▲倫敦有一次舉行科學試驗、將菊花一朶、浸在流質的空氣中、碎成小片、及至放到通常的空氣中時、重又結合起來、與原花一樣、

▲紐約警察總署中、有一個甲蟲、每日能吸取嗎啡二厘、若是由人類吸下、這二厘就足以殺死二人、

▲美國新南底大學中、一位教授說、凡是科學所可醫治的病、而病者不能入睡時、可以音樂爲助、十分有效、

▲英國向有一種奇怪的職業、是專在博物院中給人搜尋、研究的材料的、倘有人對於科學上有甚麼疑難之點、到博物院中去研究、此人就助他搜尋材料、索取相當酬勞、借此生活、可是近來這種人也減少了、

▲美國有一張照片、長十英尺、闊九十六英尺、需費英金數十金鎊、方始製成、這是世界最大的照片、

▲美國新設立一所婚姻學堂、凡是未婚的男女、都可入內讀書、創辦人是一位女士、據伊說、婚姻之所以得不到幸福、其百分之九十都爲的夫婦不能互相諒解所致、

▲倫敦有一個魚市、名弼林斯甘、凡是一切魚的買賣、都在這裏成交、此市成立以來、已有一千年、

▲爪哇地方只有土人可以自有地產、歐人只能向他們租借以七十五年爲期、并須以一半的地供給土人免費種米、

▲英國外科名醫甘德賴認識一位七十歲的老太太、據說伊的祖父七十歲時、纔生第一個兒子、後來這位兒子也在七十歲上生女兒、以七十歲的高年而能得子女、這也是一個難得的記錄、

三言兩語

自殺者、懦夫之行爲也、宇宙雖窄、詎無啖飯之地、死於北極、與死於溝、等死耳、有泰山鴻毛之判矣、

○○○

叔季之士、心目中不可無模範人、物用以自勵勵人、

○○○

心靈易於感動之人、易入於善、亦易入於惡、如小說彈唱電影、戲劇、其潛勢力極大、爲深望今人勇於造善而不種惡因也、

○○○

戀愛之力、爲任何力所不及、然此『求心力』可以『離心力』分解之、離心力者何、讀正當之書是也、

○○○

念書皆能易形、多讀聖賢書則道貌岸然、多讀佛老書、則神氣淸朗、淸秀者慧、齷齪者鄙、觀其人、聞其言、擇友之要、思過半矣、

露佈 確實證明 各界實驗精血素藥片 特效之鐵證露佈於左

●遼寧東北陸軍講武堂上校教官金鰲先生來函云鄙人側身軍政兩界歷有年所遂致精神虧損而感受操勞過度之症矣每一動作則四肢疲倦服藥無數均未奏效自服精血素一盒甫罄即覺精神舒暢氣力倍增服至半打前病盡失宛如少年洵非世上一般補品所可及誠體弱者之救星益壽强身之聖藥也 四月二十六日啓

●瀋陽縣稅捐總局經徵課課長王肇緒先生來函云鄙人幼年久在行政衙署充差以致近年以來身體瘦弱無力飲食減少屢醫無效今春友人劉君勸服精血素將及兩打前症霍然盡失誠乃濟世之奇珍妙藥也感激之餘特布草函明謝 六月七日啓

●東北邊防軍司令長官公署侍衛副官處上尉侍衛何興武先生來函云精血素藥片治精神短少身體衰弱堪稱特效

●東北憲兵司令衛生課班長王叙卿先生來函云鄙人幼年求學之時即患精神短少身體衰弱服藥無效自服貴行精血素藥片後身體日見强壯精神非常舒暢誠乃世界無上之補品也 五月二十 九日啓

●長春天寶金店劉基業先生來函云精血素藥片治愈彼之遺精之症不過半月期間竟而斷根眞乃希世無上之妙藥也 五月五日啓

●洮安縣永泰昌郭文海先生來函云鄙人因經濟操勞遂致患精神減少面黃肌瘦並痰咳等症服遍諸藥殊鮮效果後服精血素半打竟得諸病消除康健勝昔實乃濟世妙品補品之明星也 五月二十三日啓

●東北陸軍第一旅七團本部上尉副官遂學稼先生來云鄙人身體素弱十餘幕又加濫竽戎春秋勞碌案頭遂致精血兩虧胃不消化夜不成眠四方醫療終未見效後服精血素藥片未數盒大覺沉疴立起精神復元英氣勃勃逾昔誠乃濟世之妙藥也 六月十三日啓

●柳河縣公安局警察教練所教務主任孫維封先生來函云鄙人素患夜夢遺精神經衰弱之病多方醫治迄未見效自購服精血素藥片一月之後宿疾霍然痊癒精神食量頓行加增枯黃面孔業已變爲紅潤矣眞乃滋補之聖藥也 六月十六日啓

●駐保定府南關東北邊防第一軍步兵第六旅第八團平射砲連連長李濬明先生來函云逕啓者鄙人側身軍界七年餘矣歷經戰役晝夜乏眠感受精神恍忽元氣不足時作心跳等症雖遍覓良方屢服終歸罔效幸服貴行之精血素藥片不到半打竟獲痊癒眞乃醫國良方無上之妙藥也 十一月二十二日啓

各界証明感謝精血素藥片之函件頗多不能同時備載尙祈來函諸君諒之是幸

精血素藥片定價現洋 大盒五元 小盒二元七毛

東北總批發處 駐遼小西門北 太淸宮對過 普克德藥行

各省城鎮各大藥房均有出售

內務部衛生試驗所化驗立案

天然淸補丸

海關化驗無毒通飭各關放行

(一)有白面白丸鴉片嗎啡針等嗜好者服之立見奇效小癮三盒大癮六盒斷淨隨吸隨減負責身爽多食無痛苦無効原盒退款

(二)凡有癮人多因煙毒作崇全身欠爽及大便乾燥不思飲食睡不安不能早起以到淸氣不昇濁氣不降氣血不能流通而帶煙容久之發生一切疾病如服此丸立見奇效如不信請先試用

(三)無癮人服之可亦淸補身體寬胸順氣利大便加飲食即小兒心煩纏人化服十丸病亦立愈有服過此丸者定知言之不謬

每盒二百〇七粒 大洋一元 半打五元五 一打十元 郵費一盒至一打二角 郵票足收不扣均備詳細說明書函索即寄

婦女保身要品 理經丸 現洋一元 內服藥 每盒卅付 理經球 每盒三粒 現洋一元 外帶藥

如數月經血不來外帶理經球內服理經丸無絲毫痛苦三日見效十日痊癒至於臨經腹痛赤白帶下至期不來過期不止自汗盜汗氣短陰虛胸悶腹脹乾血癆症子宮寒冷久不受胎及胎前產後一切婦女百病皆可立見奇效輕者一盒重者三盒保好若服理經丸或帶理經球見效神速兩樣並用其效更快如久服理經丸有病治病無病亦可健體望一索得男之念者何不一試乎

總批發 天津東首黃緯路 閻氏製藥所

駐遼經理處 城內鼓樓南 志雲翔

哈爾濱道外正陽街西頭 義聚 營口大平康里 義發 吉林哈綏路馬橋河新豪藥室 順棧內 成寓

哈佛司顛動不妨錶

時佛司錶 機械堅固 走時準確 顛動不妨 價廉式美 經久不損 實錶中首屈一指

瑞士哈佛司時錶公司東方總經理處

分行 大連 連鎖商店街銀座通角

遼寧 日站郵便局前春日町 合名無限公司 森洋行

電話 日本 三〇七二三一番

下奶靈藥

歐美生乳藥

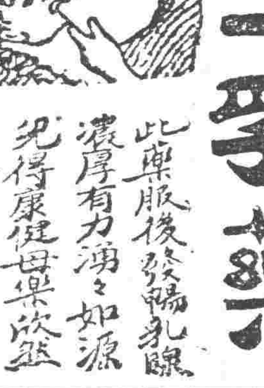

此藥服後發暢乳腺濃厚有力源源如源兒得康健母樂欣然

定價每瓶一元二角

總發行所遼寧鼓樓南歐美藥房西號

長春	吉林	鐵嶺	千金寨	安東
藥房	中西藥房	義和堂	崇盛泰	復春堂
長春	哈爾濱	開原	蓋平	公主嶺
泰和藥房	中西藥房	德祥厚	恆裕堂	三合公
下九台	哈爾濱	四平街	營口	安東
信和德	同昌藥房	天德堂	元勝川	復春

度量衡

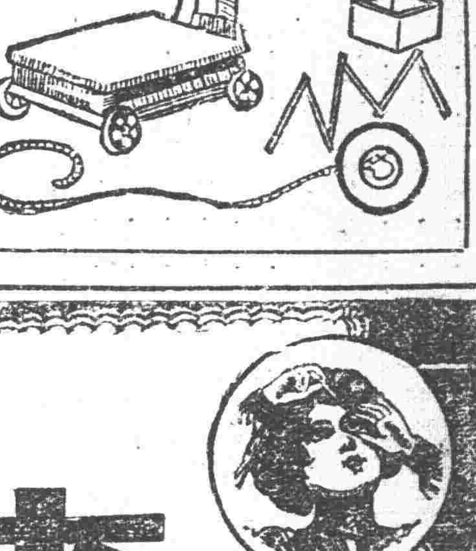

度量衡器 測量製圖器 理化學用器 金庫 火爐 製作 修理 販賣

水上洋行遼寧支店

遼寧若松町卅二番地 電話二三二一號

藥性和平 一搽見効

老篤眼藥 ロート目藥

主治 時行眼疫 眼脂分泌 眼瞼充血 眼瞼糜爛 結膜炎 火熱眼症 眼內搔痒 倦眼致病 眼內砂粒感 流淚 羞明畏光 日晴受擊 其他一切眼病均奏卓効

老篤眼藥之特色

(一)老篤眼藥係日本眼科醫界之權威者前東京眼科病院長德國醫學博士井上豐太郎先生方劑

(二)老篤眼藥其處方配製均最進步故擦本藥時不必再用他項藥液洗眼

(三)老篤眼藥因精選極貴重藥品爲原料其作用不麻不痛而功效昭著

(四)老篤眼藥另添簡便點眼器及擦眼之消毒布至爲妥善

老篤眼藥及胃活工場

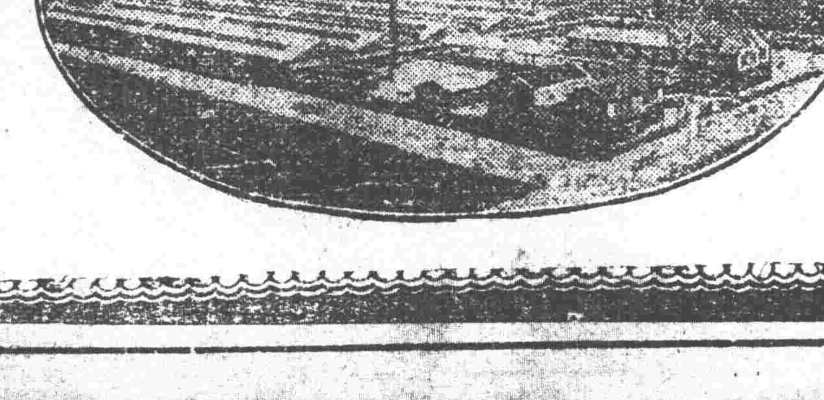

大連市浪速町三 賣藥會社

代售處 ◎全國各處藥店有售

▲營口間 ▲瀋海路 ▲長路鐵 ▲京奉線 (天津往) ▲鐵路 [illegible]

繼黨而起之地方自治 中央將派員指導

本省地方自治、將接遼黨部進行一節、會誌昨刊、昨據確訊本省自治方案、目下尚未完全核定、因奉有中央命令須由中央黨部派員指導之故、但至遲在四月間實行、至治指導員、經中央規定遼寧省爲七名吉黑兩省各五名、哈特區當另有規定、此項自治指導員即將來瀋、依照建國大綱進行工作云、

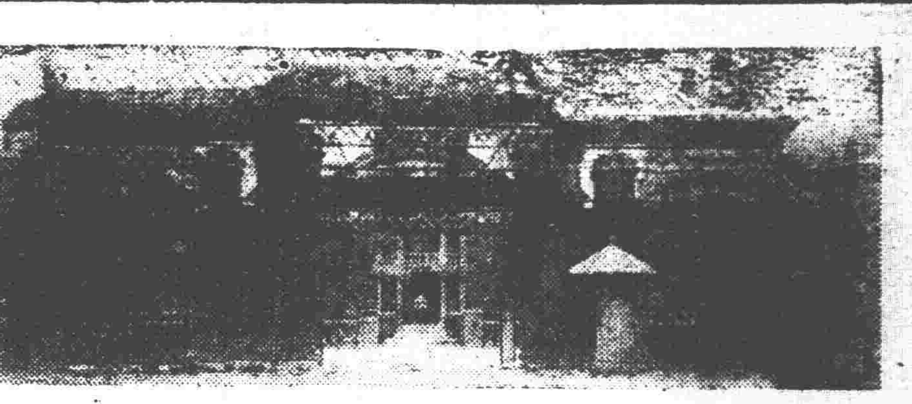

寫眞說明 黨部成立 指委宣誓

遼寧省黨部、已於廿六日正式成立、同日午前十時並在該部舉行東北五省區黨指委宣誓典禮除其典禮儀式莊肅隆重外、並由空軍駛起飛機三架繞翔瀋市天空、散放黨務傳單、俾重宣傳、又當局以此非常盛典、不可不伸祝賀、乃通令文武各機關及學校是日一體放假一日、並令商民住戶懸旗同伸慶祝云、……寫眞、上爲會場正門、下爲新懸之門牌……

胡經武 來遼消息

國民政府主席蔣介石、近因關於某項軍政要項、必須向張學良副司令、協商一切、茲擬派參議胡經武、日內來遼與張副司令、有所商権、遼署已接有此項電告云、

王樹常猶未去瀋

河北省主席王樹常、因地方政費及軍部撤銷諸問題、前曾來瀋謁見張副司令承商、留此今已旬餘、茲聞該主席因要務未決、至廿六日猶未去瀋、外傳王已回任不確云、

調任營口縣督學

教育廳頃將營口縣督學劉太岩調任爲遼陽縣督學之職、遺營口督學缺、擇委關文鳳繼任、關新若學前往就職云、

軍民分治又傳 最近政委提議說

東北地方軍民分治問題、傳之已久、乃因防俄戰起未能進行、頃據消息、張學良副司令、對於軍民分治問題、最近又在政委會有所提議、惟事關重大、如人選等重要問題、似須經過若干時日始克有定云、

電信管理處 添設收發處

東北電信管理處處長朱光沐、爲便利商民運用電信、擴充營業計、現又在商埠一偉路郵局對過、派員設立電信第二收發處、專收發商埠地北市場一帶有綫無綫電信、與長途電話云

中央財政部擬派 稅務特派員駐瀋

東北裁釐、遼寧省已定于四月一日實行、同時施行一切新稅、所征收營業稅、解繳東北省庫、至特別消費稅、解繳中央、財政部對于此項特別消費稅、擬派稅務特派員常川駐瀋征收、刻正與張副司令電商中云、

警處奉令籌設 圖書館翻譯處

警務處茲奉部令、飭按照各國警察概況、警察圖書館翻譯處、莫不設立、意在使本國警實

營口通車仍遲到

北寧路由營口開遼通車、迭次遲到、業見報端、茲昨二十五日、由營開遼之六〇三次通車、復遲到二小時又二十分、致六時五十五分鐘、該次通車方到達、又路局現規定、乘客行李以外之物件、均應交本路起郵代運、收裝郵費六分、聯運收費三分、再乘客交腳夫搬運物品、僱慰務五分即可云、

美領回國

駐瀋美領事適耶斯氏、頃請本國政府賜假回國、已得照准、將經大連蘇彝士運河返國、往

天氣豫報

三月廿七日 南西風 晴

廿五日之溫度 平均 二度四 最高 五度一 最低 〇度四

開闢三門灣計劃

方大港、遵照總理計劃、將我國通商大埠、由上海轉移到浙境、使上海之租界、處于無足輕重、[illegible]成立之時、上海之各國租界、可以不收回而自行交回于我國[illegible]港之位置點、早經勘測隊西次出發測定面積與港灣並市場之地段、至外港之測給、爲第二[illegible]下因開港而先須設立之機關、以輔佐督促進行者、經張氏提交建委會通過者四所、(一)日[illegible]行組織、位四月分立(二)日海堤工程所、此爲建築海岸與開港之基礎、已聘有技師工程專[illegible]交通、計分爲鐵道運車人行道三種、面首先規劃者爲鐵道、係打通蘇杭京閩各省會者、[illegible]建港之第一步要端、綠大港建成、預算五千萬元、須發公債、決計劃設一東方大港銀行、承[illegible]統須成立者、運由張氏辦理此事、籌辦十分忙碌、其次要者、爲疏浚附近各港、與先築宣地[illegible]之、該項工場、舍川鋼管水泥結構、業由東方大港工程處擬定投標承築章程、定四月內即[illegible]

白山黑水所藏珍品 迎春耀於扶桑三島

…將開中日聯合三朝名畫展覽會…

駐日公使汪榮寶氏與日本耆宿清浦伯爵等、發起中日聯合元明清三朝名畫展覽會、定于四五月間在東京及大阪先後開會展覽、消息傳至東北、名流如張副司令等多亦欣然報名出陳、內中稀世之珍品、足以誇示於三島人士者、亦爲不少、就中其尤者、計

▲張學良出陳
宋 謝元 折枝桃花
元 張升厚 飲中八仙歌
明 沈周 火畫册二十二開
清 汪承霈 百老圖卷

▲梁鴻志出陳
明 黃文敏 仿米煙江叠嶂
清 漁山子 山水圖卷
清 大滌子 爲程清溪圖立幅

▲羅振玉出陳
明 陳洪綬 仕女立軸
元 李偶 青風高節圖卷
元 王振鵬 韓□□
明 陸包山 水仙卷

▲金梁出陳
清 康熙帝 南巡圖卷

▲蕭若木出陳
清 惲南田 梅林圖卷
明 崔子忠 堯民擊壤圖卷
清 顧青霞 樹石小景小幅

▲寶熙出陳
清 遊羅山人 山水幅

▲恩華出陳
清 石溪 山水幅

▲恭親王出陳
章廟御給九秋佳色

▲原田光次郎出陳
明 三松 山水幅
明 張風 山水幅
元 盛 文殊幅
清 八大山人 山水幅

各報分館聯合會 不認爲報界團体

國民會議代表選舉總監督陳文學、查各縣各報分館均成立聯合會、惟該分館爲販賣報紙機關、雖經立會、不能認爲報界團體、此次國議選舉代表、例應除外、乃飭各縣查照云、

警察校閱員 月底出發

全省警務處長黃顯聲、現以又屆春季校閱警察之期、茲派定校閱員數名、于本月底分赴各縣公安局校閱、閱校閱注重事項、爲警察學識、操法、紀律、衛生、案卷、戶口等項云

砲監裁撤後 官佐已分別調用

東北砲兵分編三旅、奉令將砲監部裁撤、該部官佐、除調練監部鄒作華專任監督辦、參謀長喬方調任旅長外、少將部附馮秉權、少將服務王致中、均調長官公署參事、其餘官佐分調三旅部任執云、

體聯會 延期成立

四省體育聯合會、經遼寧教育會長王化一等、一切已籌備就緒、惟因成立尚須經相當手

省會公安騎兵隊 改組自行車隊

新任省會公安局長黃顯聲、以本局公安騎兵、騎馬在市街服務、關于交通工作管理等均行不便、且喂養上、亦不經濟、乃將騎兵改組自行車隊、以便服務云、

郵局職工補習班 共分三學期訓練

郵務管理局職工補習班、於本月九日在商埠十九經路成立頃悉該班共分三學期工作、第一學期即本學期、訓練百名之郵差、第二學期、訓練苦力、第三學期、訓練郵務佐、每學期一年、共三年、由華副郵務長劉耀庭、兼該班主任云、

各縣民選 派員指導

國民會議代表選舉總監督陳文學以各縣選舉監督飭請解釋選舉時手續、乃擬定屆期由省派赴縣指導、已分令各縣監督知照云、

鞴布房組工會

省城鞴布房、向無同業公會現鞴布房同業、乃組設鞴布房工會、經廣續指導之下、選舉委員等、加入省城工會云、

現洋流通額 二千九百餘萬

頃據省政府調查、各縣流通之現貨、共有二千九百餘萬、已可抵現貨券七成以上、並聞當局、爲鞏固金融計、決將全省之現貨、湊足五千萬元、以固金融之根本云、

省庫無欵可貸 逢王請借稅欵

逢王旗因所屬各縣蒙民、感受水災、生計困難、向省政府咨請由本旗應劈稅捐提成項下預借現洋十萬元、以資分發接濟、省政府因庫欵支絀、無欵可借、已咨復該旗知照云、

商會選舉完竣 工會明日選舉

總商會二十四日、選舉執行委員十五人、舉出監察委員七人、二十五日選舉兩主席、各等情見另條、至總工會、共二十一行公會、決定於明日(二十八日)正式選舉監事與理事云、

晏陽初 下月來瀋

創辦河北省定縣模範農村之晏陽初氏、現奉張副司令電召、定于下月初旬來瀋、聞晏氏此來、係計劃瀋陽模範縣等事云、

市政籌備處 亦有取消消息

營口、安東、兩市政公所、於去年撤銷後、即成立市政籌備處、管理一切市政事務、茲聞省政府、爲遵照新制、對于市政籌備處、亦擬取消、所有市政事宜、均歸各縣政府接管云、

春季衛生宣傳

公安局以際此春令、全市衛生關係極重、除籌備種痘外、並擬宣傳衛生應具之常識、茲已由衛生科擬案草定十餘則、即當張貼布告、一面分發商民住戶週知云、

東陵建築 石馬路

瀋陽市長李得新、以東陵爲中外人士游覽之所、惟由城往陵道路不整、殊殺風景、乃擬由瀋海路瀋站石馬路東端起、建石馬路至東陵止、已擬具設計書、呈請省政府核示、以便開工建築云、

被服廠重訂 工人服務規則

遼寧省被服廠現爲整頓廠規嚴杜工人偷竊公物起見、特規定工人於工作時間嚴禁外出、倘必須外出時由主管人員發給執照、吸烟遲到曠工及損壞公物等均酌處罰金、偷竊公物者送教養工廠徒刑一等十四條、通飭知照云、

佛教書曲二校 不日開課

佛教會附設之小學校、書曲研究會附設之研究班、由李雨農、李臘九等分別籌備、現已就緒、即定於四月初旬開課、書曲校設在天齊廟內、佛教校設在書曲會內云、

法日長途飛機 阿爾薩號 過遼回國 今日或可到瀋

法國飛行家敏珠氏及比爾坦氏所乘坐之法日長途飛機阿爾薩號、前經廣東上海等處安抵日本立川降落場、乃于廿六日午前七時再度出發、取道西伯利亞飛回本國、原定二十六日傍午翔抵瀋陽、惟飛至函館附近、氣象頓形險惡、故于午前十時十五分在大阪降落、氣象倘能恢復、殆于今廿七日即可到瀋、…圖爲敏比兩氏在上海着陸時受衆歡迎之光影…

省政府核定出放 二期電車路地畝

省政府據瀋陽市長、李法權呈報者放第二期電車路兩側地畝辦法、當經審查一核定于廿五日飭該所查照施行、(一)路側不再另闢胡同、(二)私人所有地畝、由原主價領、(三)官地編號出放云、

宣傳植樹

瀋陽市政公所、遼寧省會商埠局、茲以清明植樹節、(四月六日)轉瞬即屆、爲特會同印刷植樹宣傳品若干、於昨二十五日、張貼市街、俾民衆週知、其宣傳標語如下、請看植樹的好處、樹能調和氣候免除乾燥、樹能點綴風景增加美觀、樹能遮避風塵保持市街清潔、現在植樹節到了望市民多多在自己院內植樹、

遼海三縣屢起糾紛之 太子河築壩問題 建設廳召集縣長會議

省政府主席臧式毅、現以遼陽遼中海城三縣紳農、因太子河渾河築壩問題、屢起糾紛、後經建設廳擬具解決辦法示遵在案、刻據遼中紳農請示、原有橫壩應如何處置等情、當飭建設廳、飭各該縣長、定期晉省、妥議辦法、以便興工云

行查錦縣財局長

頃有錦縣公民劉榮拔等、在財政廳呈控該縣財政局長、橫行勒索、濫用私人、等等違法

通緝陸戰隊長

省府現接中央軍部咨開、謂海軍陸戰隊長林忠、拐帶公欵潛逃並有通匪情事、除通咨各省嚴緝歸案外、請一體協緝等情、省府即據情轉令通緝云、

指定公欵息金用途

民政廳陳文學廳長、茲訓令各縣政府、指令各該縣公欵、所生之利息金、用作各該縣教養工廠基金用途、不准再挪作別用云、

車夫鬥毆

大北邊門外住有山東人劉洛二者、因無正業、每日以拉人力車藉資生活、昨二十四日下午二時餘、與同鄉王某討索欠賬、先行口角繼竟動武、相互毆打、劉洛二一時情急尋得短刀一柄、將自己頭部砍破血流不止、即行倒地、後經同院人報告警察所、一面將洛二抬往醫院調治云、

市所調查廟產

瀋陽市長李法權、現爲調查市內廟產、以便酌設市場及其他公益機關起見、特於廿五日派調查員數名、將市內廟產不分官私、悉行調查、並將廟產坐落勘丈房屋若干及沿革現狀等、一一註明、以便考核云、

討逆官兵 獎叙標準

南京訊、軍政部前曾頒布連長以上各員討逆保獎辦法、於上月間通令施行、最近又頒布排長以次官兵獎叙標準一種、通令各部隊一體遵照、茲將令文及獎叙標準、併錄如下、

一軍部訓令、爲令遵事、案查十九年討逆有功連長以上人員之獎叙、乘由陸海空軍總司令部頒定保獎員額、並經一再電令、限期具報、復由本部釐定於本年一月十三日衛字第一零零六號、令發通飭從速遵辦各在案、惟查此次討逆之役、所有排長以次各官兵、忠勤奮勇不乏其人、關於獎叙人數及其辦法、應即另予規定、以勵有功、茲特厘定十九年討逆有功官兵獎叙標準、俾便遵行、除分別函令外、合行抄發原件、令仰該師長、查明排長以次有功各官兵、遵照上項標準之所定、分別辦理、並限在三月以內、務將此項保案呈送到部、以憑覈核、倘因特別障故、不能如期呈報者仍應來電聲明、以備查攷、所有連長以上有功人員、並仰提前議叙、從速具報、幸勿延誤爲要此令、

獎叙標準(一)此次討逆有功排長以次官兵之獎叙、悉依本標準辦理(二)此項獎案、由該管長官將作戰出力人員、分爲特殊勞績、上等勞績、尋常勞績三種、特殊勞績得請給勳章上等勞績得請給獎章、尋常勞績得請嘉獎或由部記升、(三)此項獎叙人數之標準如左、一叙特殊勞績者、每師排長(中少准尉均包括在內)不得過十員、每團士兵不得過十二名、但保持殊勞績、須加詳細考核、如無此項人員、甯缺勿濫、二、叙上等勞績者、每師排長不得過二十員、每團士兵不得過二十四名、三、叙尋常勞績者、每師排長不得過三十員、每團士兵不得過三十六名、但請獎軍士數目、不得過請獎兵士人數三分之一、(四)在一獎案中不得併請勳章獎章、或嘉獎記升、並不得在兩處列保、凡因功績已予記升記功者、不得再行請獎、(五)凡應予獎叙之官兵、須由該管長官依照陸海空軍叙勳規則所附之勳績調查表塡具三份、准尉以上人員並附履歷三份、士兵須附陸軍士兵籍規則所定之表三份、一併送廳審核、(六)關於承辦獎案之手續、除將給獎人員勳績調查表按章塡具外、另開保獎銜名及給獎類別清單、一併被文送部、以便分別核辦、

批示

◎司令長官公署(廿五日)
▲生恩榮 呈爲保釋嫌疑犯吳萬成等情由批該犯既係良民姑准保外仰即知照
◎民政廳(廿五日)
▲姚長春等 呈爲張立棠設業殃民懇予追案等由批令公安局澈查具報核奪
◎農礦廳(廿五日)
▲項福田 呈爲納費請查礦區等情由批候仰派員知會該商偕往勘查仰即知照
◎高等法院檢察處(廿五日)
▲唐鳳九呈爲岫岩分庭法官辦等舞弊等情由批將副狀令發分庭檢察處者查明依法辦理

行市 廿六日

條銀標金

	近卯	遠卯
倫敦銀塊現行	一三片一分一	一三片六分一

紐約銀塊現行	二九仙四分一
孟買銀塊現行	四四留比一六分五

上海標金	午前	午後
開行	六九九、九〇	六九一、五五
下市	六九九、三〇	……
大價	七〇〇、五五	……
小價	六九九、一五	……

中外匯兌

英美滙兌	四弗八五仙八分七
美日滙兌	四九弗八分三
美國上海匯	三〇弗八分三
上海東匯 賣	一〇四兩〇分〇
上海東匯 買	一〇三兩一分一
上海美匯 賣	三一弗一分七
上海美匯 買	三三弗〇分〇
上海英匯 賣	一先三片四分三
上海英匯 買	一先三片一六分一三

瀋陽城內匯兌

現洋票滙上海	一、〇二五
現洋票匯中銀	一、〇九〇
金票滙中銀	一、五二〇
現洋票滙天津	一、〇二二
大連匯上海	七二兩八二
大連匯烟台	七二兩九〇〇 / 七二兩八七五
營口匯上海	七〇兩三五 / 七〇兩四〇
安東匯上海	二八一兩二〇 / 九八一兩五〇

各地錢鈔

瀋陽 日站金票對現洋

	午前	午後
開行	二三六、〇〇	二三四、五〇
下市	二三四、八〇	二三四、三〇
大價	二三六、五〇	二三五、〇〇
小價	二三四、七〇	二三五、九〇
妥數	一〇萬	二〇萬

●同現洋對金現行

十點	四六、四〇
十一點	四六、五〇
十二點	四六、六〇
一點	四六、五五
二點	四六、六〇
三點	四六、七〇

大連 鈔票對金票 (午前市)

	近卯	遠卯
開行	四七、四〇	四七、五〇
下市	四七、五五	四七、六五
大價	四七、三五	四七、四〇
小價	四七、三五	四七、八五
安數	一七萬	三四萬

●城內錢鈔

現大洋換奉小洋	[illegible]
金票換現大洋	[illegible]
鈔票換現大洋	[illegible]
哈大洋換現大洋	[illegible]
天津中交票換現洋	[illegible]

●同 (午後市)

開行	四七、六〇
下市	四七、七〇

●同現行(午前)

	午前	午後
九點	四七、四〇	一點 四七、五五
十點	四七、三五	二點 四七、五〇
十一點	[illegible]	三點 [illegible]

●鈔票對小洋錢現行 二九、三〇

●現洋對小洋錢現行 六六、〇〇

安東 鎮平銀對金票

	午前	午後
近卯開	……	……
又下市	……	……
遠卯開	……	……
又下市	……	……

開原 金票對現洋票

	午前	午後
近卯開	二三五、〇〇	……
又下市	二三五、〇〇	……
遠卯開	二三四、八〇	……
又下數	二三五、〇〇	……
妥市	一萬九千	……

●同現行

九點	四六、〇
十點	四六、〇
十一點	四六、四〇
一點	……
二點	……
三點	……

長春 金票對大洋票現行

●鈔票對哈大洋票現行	……
●金票對吉官帖現行	七八五、〇〇

哈埠 哈大洋票對金票現行

	午前	午後
九時	三七、八〇	一時 ……
十一時	二七、九五	三時 ……

營口 金票對爐銀現行

●鈔票對爐銀現行	四、六八五
●爐銀對奉票現行	二、一〇五

各地粮行

瀋陽 日站大豆(百斤大洋價)

	午前開市	午後下市
三月	……	……
四月	……	……
五月	……	……
六月	……	……
妥數	……	……

●同	午後開市	午後下市
四月	……	……
五月	……	……
六月	……	……
七月	……	……
八月	……	……

●期米(滿取)一包金票價

四月一等	四、一〇	三、八八
四月半	四、〇九	四、〇一
五月一	四、三〇	四、一五

●城內豆糧行

大豆	一、五〇
豆餅	一、八〇
豆油	一、八五
白小豆	一、五〇
紅小豆	一、五〇
花小豆	一、四〇
吉豆	一、三〇
合豆	一、三〇
青豆	三、一〇
麻豆	一、六〇
豌豆	一、二〇
粳子	一、四〇
谷子	〇、七〇
黏子	〇、八〇
稻子	一、四〇
大麥	一、〇〇
小麥	三、〇〇
高粱	〇、九五
包米	一、〇〇
粳米	五、一〇
元米	一、八〇
小米	一、六〇
江米	三、三〇
膀米	一、四〇
稻米	三、〇〇
糜米	一、五〇
林米	[illegible]
芝麻	四、三〇

大連 大豆(百斤鈔票價)

	午前開行	午後開行
現帶袋	五、九七	五、九六
不帶袋	五、九三	五、九三
三月底	六、〇〇	六、〇〇
四月底	六、〇五	六、〇六
五月底	六、一八	六、〇八
六月底	六、二〇	六、一六
七月底	……	……

●豆餅(壹塊鈔票價)

	午前(開行)	午後(開行)
現行	一、九八〇	一、九八〇
四月半	一、九七五	一、九七五
五月半	一、九七五	一、九七五
六月半	一、九七五	一、九八〇
七月半	……	……
八月半	……	……

●豆油(壹箱鈔票價)

	午前(開行)	午後(開行)
現行	一七、三〇	……
四月半	一七、五〇	一七、六〇
八月半	一七、八〇	……

●高粱(百斤鈔票價)

	午前(開行)	午後(開行)
現行	三、三三	三、三三
三月底	三、二六	三、四〇
四月底	三、三六	三、五〇
五月底	三、四一	三、五三
六月底	三、五二	三、六一
七月底	三、二七	……

國外商品

●美國棉花(〇圓仙(漲跌))

五月卯	一〇、八三
七月卯	一〇、〇六
十月卯	一〇、三〇
十二月卯	一〇、五七
一月卯	一〇、六六
三月卯	……
現行	一〇、八〇

●印度棉花(圓十錢(跌))

卜羅吉印	留比
沃謀拉印	留比
邊高魯印	留比

●大阪期棉線行(壹捆金票價)

	午前(開行)	午後(開行)
三月底	一六二、一四	一六二、〇〇
四月底	一五六、九〇	一五九、五〇
五月底	一五九、一〇	一五九、〇〇
六月底	一五一、九〇	一五〇、三〇
七月底	一五三、六〇	一五〇、六〇
八月底	一五一、一〇	一五〇、〇〇
九月底	一五〇、九〇	一五〇、〇〇

●大阪綿布綫現行

龍C	四、九〇
軍人	五、二〇
顏綢	三、三五
白羊	……
鵝鳥	四、七五
扇面	四六、〇〇
福助	五四、〇〇

●神戶豆餅

三月底	……	二、二七
四月底	……	二、二七
五月底	二、六六	二、二七
六月底	二、六六	二、二六
七月底	二、六六	……

開原 大豆(壹斗現洋價)

	午前開行	午後開行
四月半	一、四七五	……
五月半	一、四九五	……
六月半	……	……

●高粱(全上)

	午前(開行)	午後(開行)
四月半	……	……
五月半	……	……
六月半	……	……

四平街 大豆(一斗現洋價)

	午前開行	午後開行
四月半	一、六九五	一、六九五
五月半	……	……
六月半	……	……
七月半	……	……

●高粱(全上)

	午前(開行)	午後(開行)
四月半	……	〇、八九五
五月半	……	……
六月半	……	……
七月半	……	……

公主嶺 大豆(一斗現洋價)

	午前開行	午後開行
四月半	一、五八五	一、五六〇
五月半	……	一、五八〇
六月半	……	……

●高粱(全上)

	午前(開行)	午後(開行)
四月半	……	〇、七二〇
五月半	……	〇、七四五
六月半	……	〇、七七〇

長春 大豆(一石鈔票價)

	午前開行	午後開行
四月半	……	一三、五〇
五月半	……	一三、六五
六月半	……	……

●高粱(一石鈔票價)

	午前(開行)	午後(開行)
四月半	……	六、〇〇
五月半	……	六、〇〇
六月半	……	六、四〇

哈埠 大豆(壹甬特哈洋價)

	午前開行	午後開行
四月半	一、一二五	一、一〇五
五月半	一、一三〇	一、一四〇
六月半	一、一二〇	一、一五〇

●小麥(同上)

	午前(開行)	午後(開行)
四月半	……	一、八六〇
五月半	……	……
六月半	……	一、八八〇

小米出口 頓起色 較一月間增十倍

【安東】因米價低落、由安東出口之東省小米、一時杜絕、本年一月間運鮮出口小米、每日平均僅二三車、及入二月稍形增加、每日平均約達八車、惟至本月因朝鮮需要方面頓形起色、經由本埠出口之小米、亦隨之激增、即上旬間每日平均十六車、中旬十八車九分、下旬於二十日計廿二車、廿二日三十車、廿三日三十四車、廿四日三十車、即下旬全期平均三十車、但方便且資提倡、想將來於中日商業上、定有大多之補助也云云、

紳民挽留 濮縣長

【綏中】本縣縣長濮青蓀氏、昨傳有將調陞消息、已誌本報、茲聞刻已證實、本城紳民、以濮氏救濟綏災、造福非淺、特議挽留、當經士紳張鳳閣趙啓華黃信齋諸氏代表民衆、於月之廿三日搭車晉懇省請挽留云、

連市將常設 日貨陳列室

【大連】滿洲報社長西片朝三氏、近由日本各地倦遊歸連、已於廿日乘烏拉爾丸抵埠、據其談話云、其社屋刻已竣工、只待內部工事完成、即可遷入、其三層樓、已規定讓出、永久作爲日本各地樣品陳列室、此次氏之東行、即偏訪大阪、靜岡岐阜、東京名古屋等地各巨商、接洽一切、成績頗佳、當此賤時期、各商正在沉悶之時、對於中國商人之交易、非常困難、今既有此常設之樣品陳列、該各地商家、依時送來出品、俾可隨時展覽選擇、不

震華棒球場有着 今日集合全体員隊

【大連】震華棒球隊成立後、進行頗爲順利、但球場地址尙未能擇定、嗣關東足球隊爲同情體育計、願將該足球隊之球場分期借給、以備操練、該隊之基本隊員、日來已往練習、並定今廿七日、集合全體棒球隊員會晤懇談云、

道旁發現死屍

【連山】車站二道洋旗外軌道旁、于十六日落雪後、發現赤身露體、無名死屍一具、年約三十餘歲、手足被車壓斷、究竟是否姦殺仇殺、希圖滅跡、移屍于道、業經該管路務站長派人掩埋云、

楊經理逝世

【榆樹】本邑電燈公司象稍用公司經理楊桂昌、自電燈公司開辦以來、即任該氏倡辦、日見起色、頗獲巨利、孰意該經理於去冬一病不起延醫無效、纏綿數月、日昨長逝未知繼任者係屬何人、容後再誌、

選舉區農會 幹事長

【朝陽鎮】本鎮村公會、頃奉省令改選幹事長、照章選舉、於二十日早十點鐘、招集各會員七十餘名、在公安第九區院內投票、臨時委傅分所長爲監查員、惟將票數最多之趙松坡爲幹事長、王永清爲副幹事長、該各會員當場選舉畢、午後二點鐘散會云、

縣督學查學

【鐵嶺】開學月餘、城鄉各校情形如何、理應視查、以資考核、教育局已派各教務委員分別視查一次、縣督學龐文海亦照例到城鄉各校視查云、

檢察官與司法警 合作辦法節錄（續）

【吉林】第十五條司法警察官辦理刑事案件所用之送案書報驗表應遵照本辦法所附之格式及尺寸制定之司法警察官司法警察於送案後仍應隨時偵查犯罪眞實案情報告檢察官參考

第十六條刑事案件發覺後犯人不明者檢察官除應自設法偵緝犯人並搜集保存犯罪證據外並應通知該管司法警察官督飭所屬認眞辦理

被告已明而在逃者該管檢察官除通緝外並應逐件記入通緝人犯薄前項通緝人犯薄於第五條所定之司法警察官辦公室應備置一冊以便其隨時閱覽司法警察官署亦應備置通緝人犯薄依照通緝人犯薄依照通緝書逐件記入勒限緝獲並每月查核其破獲之成數

第十七條應行勘驗案件司法警察官司法警察於發覺後檢察官涖場前應設法妥爲保存原來狀況以便檢察官勘驗具有用交通衛生或其他事由不便保存者司法警察官應將指紋足跡犯罪物件加害方向周圍痕跡及其他有關犯罪情形分別攝影繪圖並詳爲記述俾備檢察官參考遇有死亡原因不明情節可疑之案件司法警察官司法警察應報請檢察官涖驗並注意詳查眞情於檢察官到場時秘密報告

第十八條檢察官接受司法警察官報告應行勘驗案件應即速前往不得遲延司法警察官恐檢察官涖場遲延時得用電話書面或派人催詢檢察官實施勘驗時司法警察官應到場輔助

第十九條司法警察官遇有殺傷案件被害人瀕危預料檢察官不及訊問先行訊取生供時應依法制作筆錄少有證人在場應行訊問者亦同前項筆錄之原本應送交檢察官、

第廿條檢察官遇有司法警察官於辦公時間外或休息日送到人犯或接洽案急事件時須由値日檢察官妥爲處理不得拒絕

第廿一條司法警察官遇有現役軍人及足資參證之件移送軍法機關辦理

第廿二條凡刑事被告有詔送教養工廠等機關者檢察官及司法警察官於發見後均得提訊依刑事訴訟法規辦理

第廿三條地方檢察機關應備置司法警察官及司法警察辦事成績簿將其辦案成績詳細記載地方檢查機關應備置司法警察送案統計簿詳記案由結果以爲考查成績之資料司法警察機關每年年終製有送案統計表者亦應照送地方檢察機關一份以資核對

第廿四條檢察官於每年六月或十二月就前條成績簿所載對於乙種司法警察官暨司法警察擬定懲獎辦法知照該管警察官署予以懲獎（已完）

北部大豆 今後上市估計 八十二萬餘噸

【哈爾濱】據某處最近調査歸來云、本年度東省北部各地方大豆上市豫想數量如下、（單位噸）

哈爾濱管區	三〇五、〇〇〇
東部線	五六五、〇〇〇
呼海線	二五五、〇〇〇
松花江流域	三一〇、〇〇〇
西部線	四六〇、〇〇〇
齊北線	二五五、〇〇〇
齊克線	三五五、〇〇〇
合計	二、六〇五、〇〇〇

又此項二百六十萬五千噸中、截至三月十日止、已裝出者及同日止堆存者如下、

裝出數	一、一一五、〇〇〇
堆存數	六六六、一五〇
計	一、七八一、一五〇

由是以觀、今後應上市者、可計八十二萬三千八百五十噸云、

農會主席 人選已定

【依蘭】本邑因國民會議在邇、農會須新產改織、現在四鄉有選舉權者、均已來城、各客棧有人滿之患、徵聞農會主席公同擬定、俟揭曉後再爲披錄云

防俄費 如數領訖

【依蘭】本邑於前年防俄時商民熱欵甚鉅、共吉錢一千餘萬吊、事後呈報省府、已蒙准予撥還、去冬各界、遂舉商會長王子和、農會長周雲生、赴省請領、現已如數領訖、攜欵

鐵路汽車 已發表新鐘點 短距離旅客利器

滿鐵鐵道部運轉課、爲謀沿線就學兒女及一般短距離乘客之利便決定自四月一日以後、依左列時刻表、運轉輕油動車、（鐵路瀛車）

▲瀋陽間

列車號數	瀋陽開	遼陽到
三一六	六時一一	七時四五
三三六	一一、三〇	一三、〇〇
三一〇	一三、四五	一五、一二
三一八	一五、五五	一七、二〇

列車號數	遼陽開	瀋陽到
三一五	六、〇〇	七、三〇
三〇九	八、一五	九、四五
三三五	一三、三〇	一五、〇〇
三一七	一五、五〇	一七、一〇

▲瀋陽鐵嶺間

列車號數	瀋陽開	鐵嶺到
三二一	一三、二〇	一五、〇〇

列車號數	鐵嶺開	瀋陽到
三二二	八、四〇	一〇、二〇

▲瀋陽—開原間

列車號數	瀋陽開	開原到
三一九	五、一五	七、四五

列車號數	開原開	瀋陽到
三二〇	一六、三〇	一八、五五

錢市平穩

【熊岳城】本月廿四日上午十點錢行、金兌大洋二千一百七拾元、金兌奉洋二萬三千三百元、金兌鈔四百七十七元、大洋兌小洋一百二十元、標金七百兩、本驛錢莊行市、亦頗平穩云、

松脂能製重油 呼倫貝爾設工廠 將開始製造

【哈爾濱】日人大久保義一之數年來在海拉爾研究由紅松幹製造重油現已達成目的、研究完成、自蒙古政廳獲得許可、在呼倫貝爾地方紅松密林中建設製造廠、聘請俄人技師四名、即將開始製造、查該製造方法、係自紅松幹內取出松脂、而加精製、遂成重油、每波特可售金票兩元、該將來銷路如何、實爲一有望事業、

學校添自習

【開原】邑內各級學校、由中學以上者、因課程甚繁、若非實力習讀、難收實效、近因晝長夜短、亟宜添加自習一堂、可免一般學生荒廢時間、如師中職中等校、於月之廿三日起除星期不計外、每日午后加添自習一時半鐘、各生溫習課程云、

萬順慶漏稅續罰

【半截河】本街巨商萬順慶漏稅被罰、已誌前報、茲聞該號被罰之後、第二日復經賈書元稽查長查出歷年陳賬、均有偸漏賣錢捐情形、復行擅罰哈大洋四百元、烟土拾兩、前後共罰哈大洋八百元、烟土拾兩、始行了事云、

高抬房租 應平抑

【昌圖】昨年以來、諸色貨物及糧石、均行落價、工作代價、亦隨之低減、獨租賃房間、不但不落價、而且反漲若干、房主講租之時、預先約明、如若仍有去年八扣之明令、房東概不退還房價、每平房、尙得四十元、廂房三十元、（係在北

本次運動大會 增添女子錦標賽

【大連】本埠中華運動會、第十次大會、決計添設女子錦標賽、以資鼓勵女界同胞、西崗子公議會聞訊、特捐增女子優勝旗一柄、以助興趣、聞旗之需費不下現洋五百元、現正製做、又梅友社紙店並捐贈女子錦標賽優美信封二千枚、正不知誰氏女英雄奪得錦標也、

騎兵六團勦匪捷音

【三林站】東北邊防軍騎兵第三旅第六團、楊團附率領騎兵第四連携帶迫擊炮機機槍出發西姬荒剿匪、昨二十二日行至烏蘭花附近、遇有股匪雲龍幫五十餘名、開槍猛烈射擊、追至六十餘里好沙俄來屯、官兵奮不顧身、勇敢直前、捉獲活匪五名、擊斃數十名、獲得槍馬甚多、是晚天黑、未便窮追、宿營火犁屯、該團携有大宗給養、燒柴如數給錢、官兵均皆奉公守法、秋毫不犯、全境民衆、頌聲載道云、

洮南方面 匪氛漸形緊急

【洮南】以開魯爲中心、肆其威猛之匪團、最近增加勢力造成數千名之大集團、日下漸進於本境附近、四洮路方面、殊感緊急、張鎮守使接此消息從事討伐、正在忙碌準備中、

張局長 防患未然

【洮南】縣公安局長張桐岡涖任以來、對於保境安民、任勞任怨、不避權責、日前風聞有匪首疙瘩、米里率匪多名、由魯竄入突泉境內、張局長即命令各分局各公安隊、嚴加防範、並親身督率警士、晝夜巡查街基、以預防不虞、洮街之安謐、多賴該局長勤勞所致云、

預備迎送 新舊旅長

【洮南】各界人士、洮間步兵二十旅新長常君、舊旅長黃君、若不日涖交代、預備俱樂部酒席招待、迎新送舊、以盡地主之誼、居時豈有一番盛況矣、

局員代理分局長

【德惠】縣公安第六局、分局長容國華、偶染神精病、近聞瀉昆山局長、以該分局在差抱恙恐誤要公、乃給假三星期以便就醫診治、所遺六局職務暫委一局局員魏作舟、前往代理、遂于月之二十三號、到差視事云、

可憐！ 折産俎上之老舖 源升慶被封後情形

【吉林】綢商、源升慶綢緞莊、開設三十餘年、財東爲吉林省城、最著名財主百餘年紳士、牛子厚、該商因虧欵、被縣政府查封、已誌前報、聞被封後、該號之貨、一概不准移動、由縣府查點畢、限期繳欵抵貨、如逾期不交、既行拍賣其貨物、並派警察、在門首監視、以免私自移往他處、可憐折産俎上之老大舖、

圖書館漸有起色

【吉林】省立圖書館、辦理有年、未見發達、自劉元功館長履任以來、就館大見起色、一切設備、亦頗完善、去歲新建、閱書室中、裝飾亦斑爛雅觀、新購之書、爲數甚夥、逐日閱覽者、聯絡不絕、並象所委、經管借書人員、格外和藹、對於職務、異非注意、該館前途無量矣、

路倒身死 送家車上甦生

【吉林】西大街興順昌門首昨日有二道河子、郭姓老叟、臥於路旁、大概係因患、身死、警察尋一馬車、令其送至郭家、後聞因臥於車上、受顛之下、又將氣息提動、得以甦生云云、

永衡官銀號 開放山林期

【吉林】本省永衡官銀錢號所有林場、自從全部封山後、一般木商、頗感困難、木價因之昂貴、最近該號消息、今秋擬將全部林場、一律開放、招商砍伐、以免荒蕪、而致被第三國際投資云、

售品館 不賣外貨

【吉林】省立女子工廠、在河南街設有售品舘一處、出售該廠所造貨物、紮銷綢緞呢絨、辦理有年、現該廠廠長、以銷售國貨、與工廠原旨不符、特令該廠售品處、將外來貨售罄時、不再採辦、除本廠出品外他貨一律停銷云、

理髮改洋 較前增三分之二

【吉林】各理髮處、既無捐稅之納、又無牌照之繳、從前價格、六十餘吊、亦係不少、理髮業、工人月薪、本爲吉錢法價飛騰、與之亦無、若何損失、不意理髮業、借此際、將工價、高抬、並改哈洋、三毛五分、四毛不等、較前增加、一倍有餘、一般平民、多有嘆連髮已理不了之嘘、責任者、

農會 幹事長選定

【東豐】縣農會籌備改選、業誌前報、茲於三月二十三日上午十句鐘、投票選舉、屆時縣長王冠吾率同主任艾蔭溶及各機關首領士紳等涖場監選、以昭鄭重、在未投票以前、全體會員齊集院內聽候王縣長訓話、大意謂此次選舉、如有賄賣、准隨時告發、如有頂名冒替、亦准指出、幷解釋選舉條文、甚爲詳盡、當即依法投票開匭結果、劉寶恩得幹事長票九十爲票、當選爲幹事長、叢雨珠得副幹事長票八十一票、當選爲副幹事長、幷由該會呈報縣政府轉報備案云、

縣訂區務 會議細則

【東豐】縣長王冠吾、查區長辦事通則內載、區務會議細則、得由縣政府訂定、呈報民政廳備案、業經擬訂區務會議細則二十七條、呈奉民政廳指令、所擬細則尚屬明晰、應即照准、惟查瀋陽等五縣辦理新區制、此項細則、尚未一律呈核、並候通令各縣一律參訂報核云、

新聞會長選出

【東豐】本縣報界新聞會籌備改選、已誌前報、茲於三月二十二日上午十一句鐘、假圖書館爲選舉場、各機關首領及地方士紳齊集、依法投票、開匭結果、東三省公報分社經理郁文祥得十七票、當選爲正會長、新民晚報分社經理時凌閣得十票、當選爲副會長、東北日報分社經理張亞東得七票、當選爲候補會長、當即舉行會長就職儀式、頗爲隆重、攝影紀念、并在高名遠公宴各界、賓主言歡、籌觥交錯、頗極一時之盛云、

奉令廢除 祀孔

【營口】縣府奉省中通令、以現値黨政施行、一切祭禮、應即取銷、本年春丁祀孔、亦應廢止、該府奉令後、即行分令教育局、轉令各校一體知照云、

賊耶匪耶

【營口】自前月以來、埠內商民住戶、被賊挖穿牆壁失竊者、已聞數起、頃於廿日夜、新市街發現前項被竊者三家、內有一洋服店、失物最多、是以大懷戒心、不意於次夕八時許、該店見門首有二匪漢、往返向內窺視、店伙二人即出外、向壯漢質問、窺視爲何、並未答言即跑、店伙在后追赶、尙未多遠、其一投往、日警署報告、其一仍追、被赶者、回視係一人在後則出手槍、擊傷店伙腿部、逃逝無踪、當將傷者、送往醫院治療云、

燒柴價廉

【營口】米價日見提高、惟各項燒柴、尙不昂貴、秫稭每百、一元一二角、大綑葦子六角、爲價頗廉云、

魚市繁盛

【營口】自海運大開後、埠內魚市、運到各種魚蝦、陳列甚夥、所有嗜海鮮者、爭往購買、故向日蕭索之魚市、頓呈繁盛之景象云、

煙賭肅清

【營口】商埠內各區、以白局長涖任後、各局所嚴行禁止煙賭、屢次捉獲、一時煙賭諸窮、無敢嘗犯、頓見肅清云、

莫全權 過站赴俄

【滿溝站】本站於二十一日下午三時莫全權柳忱氏、因赴俄都莫斯科、辦理交涉、於是日過境北上、該氏所乘之專車進站時本站各機關首領、及護路軍列隊相迎、頗稱一時之盛云、

窩主被抄

【滿溝站】本站七道街住戶陳姓、素日暗結胡匪、希圖窩贓、日前本月十三日、不知被何人扣縣東縣署舉發者、當經該縣公安局鄭局長、帶隊來至該陳姓家、由屋棚內、起出大槍一枝、該槍之大拴藏於櫃下均一併搜出、查該陳姓聞風潛匿、立將該陳某之妻帶縣審判去訖云云、

特別區史調巡官

【滿溝站】本站東省特別區警察第三分署第一分所何巡官蔭昌、調歸哈埠第四署充差、該何前奉到處令、並採取人才起見當將該署第一分所巡官所遺一缺、當由管理處第五署派來王忠涉巡官、前往接充、查該兩巡官、業於日前十五日互相到差離差云云

佈告種痘

【扶餘】本縣市立引痘局局長劉法忠氏、見時値春融、嬰兒宜積極栽痘、事關重要、不可輕忽！特於月之十九日、佈告栽痘時間、每日上午九時開引、至下午二點止、自月之二十一日施引、抵六月三十日截止、栽痘爲嬰兒之要事、引痘爲嬰兒福音、信有之矣、

吉帖 益見毛荒

【扶餘】本邑市面錢法、益見毛荒、各商號愈見賠累、上數日現洋三百上下、近日漲至三百廿六七吊、哈洋二百四十餘吊漲至二百六十七吊、吉洋由二百廿三吊漲至二百五十二吊、惟吉帖愈見毛荒、無法挽救、現尙市行不穩、尙不知落洛云、

幸無大損失

【四平街】本街三馬路商號東昇長、昨二十四日午後七時闖進胡匪三人、各持匣槍、正在搜翻錢財之時、突有人叫門甚急、該匪恐警察往捕、倉惶去現洋二十餘元而逃、匪走後該執事人報告公安局、恒王山分局長及內外局員許澤民劉咸臣率警往捕、匪早遠颺無踪矣

不戒於火

【四平街】本街二馬路天慶芳鞋店、日昨二十四日午後十時、房頂堆有秫稭一垛、突然起火、一時火光四射、幸警察瞥見鳴笛示警、公安恒局長劉局員、鄉鎮王隊長商團牛隊長先後率人赶到、招集消防隊即時撲滅、幸未燎源云、

清津關稅手 來延視查

【延吉】稅界確息、鮮北清津駐海關、分署稅關局長犬童氏、于日前十九日午前十一時乘船赴雄基預轉道往、灌關鍾城三察、過江至開山屯、不日即將抵埠間該氏此行任務、係徹底調査鮮北各關徵收稅務情形及延邊各地穀物輸出免稅、制度辦法、並調査其他一切情形云、

困難聲中之東北經濟槪況

東三省、出産大豆、紅糧、小麥、小米、質良量巨、著名於世、可以可爲以農立國、業凋蔽、達於極點之吾國吐氣不少、乃自去年以來、外受世界商工蕭條金貴銀賤之影響、內受貨收縮（洋票發行減少）銀資缺乏之壓迫、內外銷大爲滯塞、更因去歲秋收豐旺、駉致穀價傷農、以是實用露地訴苦告窮之聲遍地皆聞、甚有燃豆爲薪、（北滿方面海顱煤價須金票二十五以上、合哈洋六十七元、而豆價每噸只合哈洋六十元左右）、避債自殺之事亦云慘矣、一方東省特産、特産進出口貿易、及交通機關之兩大鐵路幹線、均爲外人把持、茲値金貴銀賤、葫蘆島尙未完成之際、舉凡進口洋雜貨、及運費保險匯費等、尙屬大宗貨欵、莫不需用金幣、故雖有巨量之出産奈以價賤、不能換得適値之少許需用品、而東省市面供貸利率之高、當自三月份以至十一二分、（平均總在四五分）固一般所深知、當地人官商所辦各銀行號、自民十六戰事以來、咸感奉票之害、於是由省政府、於民十八夏、公定價格同時發行現大洋二千萬圓、整理金融公債、將奉票收回大半、因之市面流通之數極少、現雖有各銀行號發行之現大洋兌換券、陸續補充流通市面、然因準備關係、未能任意濫發、値此出産豐收商農需欵情急之際、遇此極端之取締、及金價之暴漲、（金價漲跌與東三省實業之關係甚密切）、一般售欵還外商貨債、及出售農産者、自必陷於周轉不靈、因是去年一年間、荒閉破産之商戶、單就瀋陽一市而言、已達二千四百餘家、（平均每月歇業二百戶）每日七戶此外如哈埠之廣海公司、長春之實隆銀號、惠華銀行、營口之東記銀爐等、有名巨商、均停頓、可見金融緊廹、市面恐慌之一班、乃外人方面、因熟知中國政府當局之缺少救濟辦法、及實業界之不能團結自救、於是利用企子、及金匯高漲、外國生産過剩機會、作種種宣傳、謂歐美東洋（歐洲銷豆美國銷豆油日本銷豆餅朝鮮銷小米）本年均無購買、東省特産之能力、且已利用他物代替、故出口糧石前途無上漲希望云云、一般無識無知之農商、無論有無把握、爭受實際環境之壓迫、對此亦可憐矣、近幸遼寧政府、依全省商工聯合會之請、籌備十足準備金省令東三省官銀號自二月起、特別放貸奉大洋十萬圓（合現大洋二千萬元）專爲接濟農商、（農工商一之比比率）並只限於抵押放欵、照據旬日以來、各縣調査報告、及出放結果、已感貸欵不敷甚巨、（平均每十畝地只能借得五元）張副司令有鑒於此、爰於上月下旬、招集三省財政官領及各機關係方面人、就三省稅收上（交易停頓影響稅收至巨）民生上、及全國出口貿易上、（東北特産出口總之半數以上、切實討論、結果決定以五千萬圓、（一說四千五百萬圓）哈洋廿萬圓作基本金、組織特産事務所、附期設總所於東三省官銀號內、分三期收買紅粮、與大豆、兩項共六萬火車、（實値平均一萬八千萬圓）直接赴歐洲、及內地各省銷售、

至於歐洲方面除已由東三省官銀號、派定利達貿易公司、與美國大來輪船公司、訂立航航運合同外、並倫敦及漢堡兩方糧商、及製油工廠、某某數家、直接訂立大豆契約、依最近漲一周、歐洲大豆行市、已較上一進三先令巧有、即每噸爲六磅十三先令云、據經濟家談、今年仍有每噸九磅出頭之希望、（此爲十六年上期行市）想經此番積極的維持、其局于內外地糧商及需要者之刺激決非淺鮮、斯誠二省當局之賢明的辦法、而三省人民之幸事也、茲將糧豆兩項特産生産量及出口量附列於後以資參考、

年別	大豆出産量	大豆出口量
十七年	四百九十萬噸	二百三十萬噸
十八年	四百八十五萬噸	二百六十萬噸
十九年	五百一十萬噸	……

年別	紅糧出産量	紅糧出口量
十七年	二千五百四十萬石	（註）平均每年出口十分之二
十八年	二千五百七十萬石	當地消費十分之七
十九年	二千七百萬石	又每石重三百斤

又北滿各地、因墾地增加收一成、據日商會之預測、南滿至少産二百萬基羅噸（即米突噸每一零零克爲一基羅噸每一克合我總秤零頓六四七兩）、北滿至少産二百一十基羅噸若與去年實收之四百八十五萬四千五百五十基羅噸比較、則增加四十一萬四千七百二十基羅噸、即增百分之九、各地方收穫額如下、

地方別	收穫額基羅
瀋陽以南	四三八四四〇
北遼路沿線	六七　四〇
開原一帶	三九二一〇〇
瀋海路線	一七九六八〇〇
長春以南	四八〇九九〇〇
四洮路線	一四二九二〇〇
吉長路線	三二一六五〇〇
延邊四縣	一一二九九〇〇
哈長路線	五三五四三〇〇
哈爾濱區	一三五五〇〇
哈綏路線	四六六一四〇〇
松花江下流	五六二一二〇〇
呼海路線	四三六七七〇〇
哈濱路線	一一〇十九〇八
其他各地	一〇七四〇〇
總計	五二六九二七〇〇

依上表觀察、以哈滿路線收穫最多、佔總額百分之二十三強、緣此區域中、嫩江流域之大段油豆、增加非常、預料十年、此區之豆、舊類可達二百萬基羅噸、而與南滿一大區之産額相彷、其實則爲松花江下流各地、占總産額百分之十、再次則屬長春以南、開原以北、各地古總産額百分之九二、哈綏線估百分之八、呼海路沿線占百分之八、（三）遼寧以南佔百分之八（四）開原區佔百分之七、（四）吉長路沿線佔百分之六、（一）其餘各區、則均不足百分之五、大豆之輪出、按照年、過、每年均呈增加、在十年前輪出額、年不過百萬噸左右、其後逐年增加、至前年度（民國十七年十月至十八年十月、輪出達三百八十九萬九千〇八十六基羅噸、去年（十八年十月至十九年十月）只三百廿萬〇八百五十三基羅噸、計減四十六萬八千二百卅三執羅麥之多、

不含毒質效力確實最完全斷癮清血解毒聖藥

康機戒煙丸

癮輕者兩瓶奏效 癮重者半打斷決 服用此藥不能因藥成癮斷癮後見煙自厭

功能活血鎮痛安神平喘止嗝除 補腎強胃健脾健康體力精神爽快 作事如常
價目每瓶六十粒現洋貳元四角
遼寧小南門裡大街路東樓房
總發行 陰華大藥房 中國電話五〇七一號

外埠代理
安東 益增遠 安東 復春堂 安東 瑞祥泰 千金寨 兒弟藥房 大石橋 信仁生堂 古林 衛生中西藥房 新民 議德藥房 法庫 大育書局 昌圖 三生局 厚生

盛京時報各書出版
哀史 定價現大洋一元二角
文藝叢考 定價現大洋一元
東三省古蹟遺聞續編 定價現大洋一元

商部註冊 靈芝商標 天津

馮氏斷癮救苦金丹

附（除惡務盡）

中央衛生試驗所化驗余國禁煙委員會張主席 展覽會得特獎（一百分）▲社會局出示保護▲直隸省長傳諭嘉獎▲山西省署核准佈案▲天津警廳化驗註冊▲太原警處出示保護▲漢口警處核準備案▲上海商會給證獎勵▲風行海內六十三年（本堂自清同治七年設立）

天津特別市

此丹專戒嗎啡海龍英等毒及鴉片煙癮輕者一付用十天重者三付分兩星期用均能和和平平不吐不瀉痛苦毫無於不知不覺中將癮斷淨且飲食驟增精神煥發已呈各省官廳化驗註冊▲街紅▲天津煙台濟南河間黃沙河安國昌黎無錫宣化涿鹿紹興等五十七處拒毒會試用成効卓著戒除者指不勝數收到各處謝函証明書▲前曾逐日在天津各報披露每付僅收同業本堂爲補助拒毒起見如蒙各縣拒毒會函購者價目尤格外克己以盡濟世之心外埠函購加寄費八分或用郵票一百十分代替

本堂發售此丹已歷六十三年非似市上藉廣告售假藥騙錢欺人者所可比擬是以本堂備有影印効驗證明錄請將此廣告剪下附郵票二分即奉閱 當郵費八分影印效錄承索即付

益世保胎膏 專治婦人小產滑胎一症神效異常百發百中四貼一元

總號 天津西馬路宣講所前九十四號 分號 天津法租界大群市場二層樓上 峻芝堂
▲招請外埠經理處▲遼寧經售處震泰報局 哈爾濱道外正陽四道街口歐羅巴行經理
遼寧總經理 軍署大街 震泰報館 中日電話 四二一七 三〇六七

生乳奇藥……人造乳

建

遼寧永年西藥房監製

（2）

廣告 遼寧萬芝堂藥店

優 茸 立 止
補腎丸 咳嗽藥

此藥專治男子先天不足後天虧損少年破身太早房勞過度腎虛腎寒精冷如冰不能種子陽痿不興興而不久夢遺滑精腦髓空乏腰痛耳鳴精神短少自汗骨蒸以及歸女經脉不調赤白帶下下元虛冷久不孕育等症服此藥添精種子壯陽補腎大有奇功

每匣現大洋一元五角一打十五元半打八元整

專治男女老少諸般咳嗽不論年深日久虛損勞傷咳嗽吐血痰中帶血傷力咳嗽肺虛痰喘唾臥不安飲食少進內傷外感肺經不清此藥善能止咳定喘養血清痰能補能和能散清管保去根永不再犯立見功效

每付現大洋四角五付一元八角十付三元五角

醫士宋子岐 上午八點至下午二點在大西關應診 下午七點至十一點在日本站支號應病
遼寧大西關萬芝堂 分號設北市場 中國電話一一四三
外埠函購藥品郵費自備
醫士 宋子岐 劉春延 孔孟忱 應診

今又支號在日本站千代田通大街路南大樓便是

美國製 農業用機具 收獲用機具
推米機（精米機） 剝皮機（玄米機） 打稻機（稻米機） 草繩機

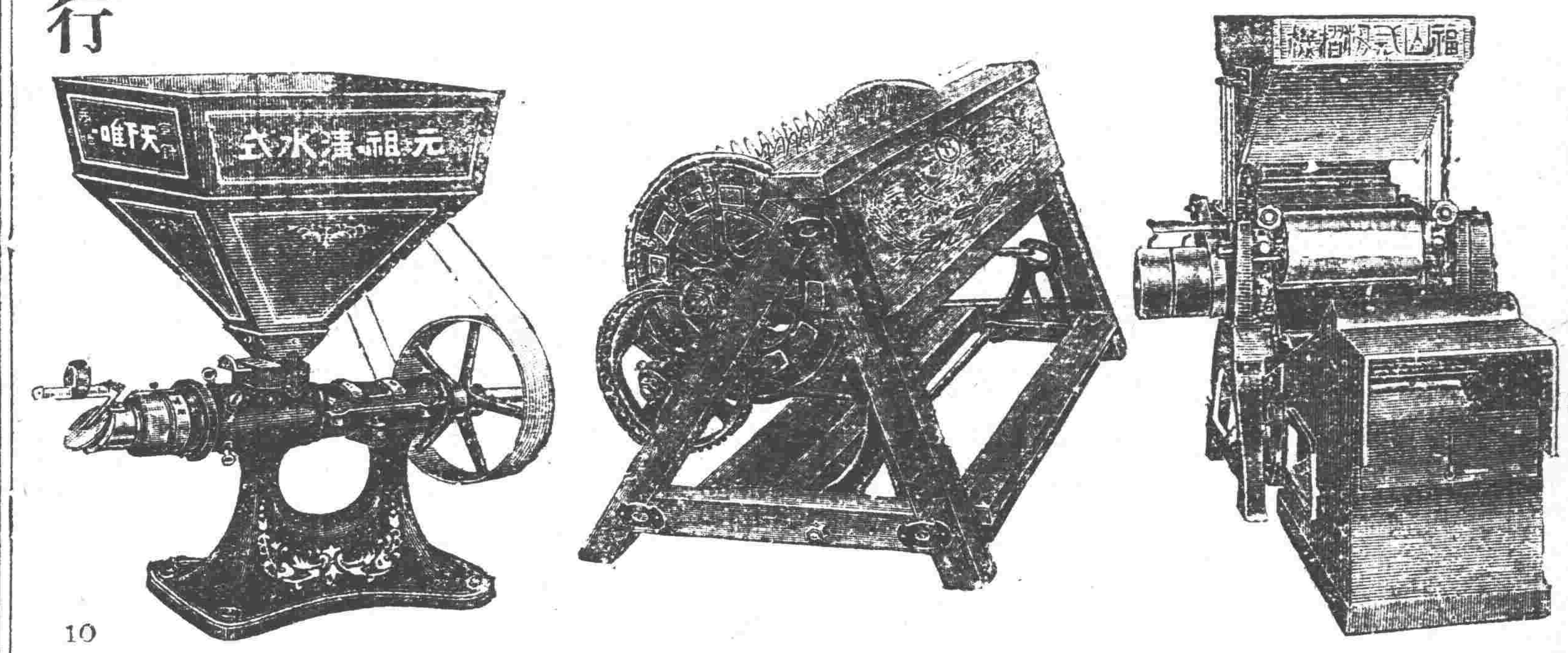

遼寧浪速通 合名會社 藤田洋行

清血 KR 解毒
喜肥力

凡人之生長皆賴乎血液之週流而血液之週流乃所以健康肢體舒展氣管之關要也故血液稍有虧損體質因之衰弱敵染力纖之而減少外毒遂乘虛而入即醫書所謂血勝毒則敗血敗毒則勝之實斯理也然毒性不一毒質各異論毒之最烈者莫甚於花柳毒也輕則害及終身重則傳遺後嗣設治之不善即有性命之虞凱輯氏兄弟大醫生洞觀斯情實難袖手故採選上等清血解毒藥材經專門化學藥劑師提取精液毫無雜質藥性溫和而不猛效力宏富而不燥爲遠和者易於飲服實係清血藥之一大王也 凱輯氏兄弟大醫生聖藥喜肥力 係清血解毒無上之佳品此藥功能清理血液洗除週身之濕毒及諸種潰瘡使病者添置白血球增加敵染力發達筋肉活潑血液專能滅逐毒質使毒循序而出不遺根基凡服此藥者定能脫離病域而登壽世非虛語也 凱輯氏兄弟大醫生內服清血解毒喜肥力

主治 清血解毒除濕花瘤。皮膚斑點。梅毒痲瘡。骨節疼痛。癆症肯瘡喉鼻腫。升頂歸後。梅性痃瘡。滑瘍脚氣。毒性結核。軟硬疳疾。血分不清。虧氣虧血。男婦各種。癆虛及婦女花柳梅毒症。或毒性。不孕或因毒閉經。或梅毒化胎。或子宮作潰。或毒串終身不孕。赤白帶下。月信差前差後或終日淋漓不止。以及脫落毛髮。頑毒痔瘡喉痛音啞。毒染耳聾。或梅毒入骨。一經服用。百毒俱消。血液立清。元氣恢復身體纖之而壯。設無病用之預防。或疎忽之毒症。及直接傳染。間接傳染。均可服用。故西人每以凱輯氏兄弟大醫生聖藥喜肥力均贊爲清血解毒誠哉斯言也。

中華代理店

北平各大藥房均有出售 天津各大藥房均有出售 通州心順成 營口萬順成 營口義順成 綏中縣東和堂 義縣大增堂 錦縣福金生 唐山大藥房 秦皇島永熾昌 山海關公和祥 煙台福興堂 興城德興昌 旅順仙芝堂 旅順大德堂 金州志義藥局 瓦房店天和堂 呼蘭河天和堂 海林站會榮祥

遼寧日站恒濟堂 遼寧北市場恒濟堂 遼寧中西大藥房 遼寧和盛泉 遼寧裕慶德 遼寧大吉祥 遼寧萬生堂 遼寧同利生 公主嶺三合公 四平街天德堂 開原德祥原 遼寧義和堂 營口中西大藥房 營口義興成徐記 營口洪春堂 營口天和堂

千金寨德泰興 梨樹縣天德堂 本溪湖春和盛 安東仁盛東 安東福興東 鳳凰城大德生 蓋平盛春義 大石橋樂合祥 海城德增福 大西關廣和堂 大連天和藥房 西崗 大連華奏藥房 大連華西藥房 鳥凡盛發祥 橫道河子天合堂 熊岳新泰興 范家屯德慶和 溝幫子廣生堂

北鎮福隆永 吉林寶升堂 樺甸天益堂 吉林瑞發祥 吉林育生遠 吉林順義堂 吉林天益堂 吉林世德堂 吉林下九台世德堂 長春世一堂 長春天和堂 長春同德堂 城裡 洮南縣德慶仁 長春三馬路中西藥房 雞冠山德厚興 張家灣德泰增 雙城合長義

雙城縣世昌增 雙城縣世一堂 扇台大同仁 阿城縣世昌永 江省 泰華西藥商行 一面坡德和鈺 昂昂溪官升瑞 安達站萬春堂 公主嶺德泰祥 滿洲里德茂盛 呼蘭縣錦和彩 呼蘭復合堂 綏化縣和發福 綏化縣泰德西 富克錦永生藥房 富錦廣和發 佳木斯大德堂 西集廠百工藥店

通河縣同發德 甜草崗新來春 灤縣洪泰成 巴彥縣同發廣 巴彥縣信記書局 海倫天益恒 海倫久逢長 拜泉華昌照相館 拜泉英美煙公司 望奎芬新藥房 南西中西藥房 豐樂鎮通聚成 大來縣衛生藥房 海拉爾洪順堂 寧安縣永生堂 寧安縣振興堂 寧安縣萬生堂

鐵嶺福合盛 八面城德慶同 遼源德會慶 遼源歐美西號 雙城堡永德堂 大洼義和文記

設無處購買請將欵寄至駐華總發行哈爾濱道外秦華西藥商行立即奉上不致有誤 價目每瓶洋一元五角 每打洋十五元

遼寧代理店 鐘樓南 大成大藥房

此惠即常用之報

抱愛兒於膝上。家庭常保圓滿者。皆中將湯効驗。日長服之所賜也。自此氣候寒冷。稍不致意一旦受冷。則易患婦人病。子宮內膜炎。赤白帶。血症等相繼侵患。使終身陷于不幸苦境。故每早晚。仍不停欠。服中將湯最安。

產科婦人科諸博士推奬

婦科靈藥

中將湯

蒙用中將湯則 血氣循環順調。新陳代謝活潑。身體抵抗力剛強。全身機能爲之鼓動。體內疼毒掃泄一空。使身体由根本強壯。故凡婦人病各症或治療。或豫防。皆有神驗効能。尤於懷胎中。最易感諸症者。更不可寸刻離斷中將湯。

主効 子宮病。血病。虛損。產前產後。腫脹。嘔吐臟瘅。月經不順。頭痛暈眩。氣逆。神經衰弱。不眠症。肚下腰足抽痛。赤白帶血脚氣。疝氣感冒。

爲保健之糧餉請朝夕勿忘服之

發售處 日本東京市日本橋 津村順天堂
總經理處 日本大阪市浪速町一四七 賣藥株式會社

神皋雜俎

漫談　摩登的社會……（小天）

摩登的社會。確實是很熱鬧了。人類的生活。不問在那一種階級。恐怕處處都是矛盾衝突。用一句顯明的話來說。一方面是進化一方面就許是墮落。

本來人類天生就有靈感。誰也不會永遠在一個軌道上行走。所以思想起了變化。生活當然也得更改。那麼。許多的冒險。許多的錯悞。或者是終久免不掉罷？今日社會。無形中原有不少悲劇。眞是無從談起。道德的。禮教的。伊羅的。克羅的各種生活。豈非令人全墮五里霧中？

調和思想與折衷主義。我們根本上是不能不承認的。但那未來的新式生活。不管是知識的藝術的。乃至理性的。也該追求一番。如此說來。話却多了。容我得到一點感想。隨便談談。

小說　屈原（一〇四）（小天）

頃襄王說道。『據宋玉所說。屈老頭兒是比從前强的多了。假使他不耿直胡來。也未嘗不可以免去他的罪過。只是宮廷裡又有外國的賓客。更有新來的宮妃。若容一個瘋漢。跟蹌多舌。豈不貽笑列國？』

這時子蘭聽了。心裡很多猜嫉。不願屈原再歸朝廷。回頭便向靳尚說道。『上官。聖上不說過。不久便到巫山去巡遊麼？巫郡官吏來信。既說已將朝雲廟旁的樓台打掃好了。趁着天氣也好。樂官也回京了。何不早些日子起程呢？』

靳尚原來老猾機警。老顏上的三角眼皮。向一堆兒一皺笑了一笑。曉得令尹子蘭是不贊成皇帝起用屈原赦他無罪了。乘機說道。『巫峽的江潮。已漸漸的高了。大江裡的龍船。也裝備好了。去與不去。僅在聖上的旨意。若在四五月間再去。恐怕陰雨連綿。沒法行走。今歲便去不上了。』

頃襄王聽了說道。『今年不能不去。宋玉景差去年在高唐樓裡給我作賦作歌。很有意味。並且三峽奇景。我未看過。這位妃子自幼生在秦國。更難覩得妙水奇山。當然蔡浩回來便要前往。』

靳尚說道。『樂官奉召歸來很是疲憊。不妨令他暫先休息。臣等還是籌備一切好了。』

頃襄王終於採納了靳尚的奏請。除了令子蘭靳尚退去。更令蔡浩回到崇德齋中。爲他去取屈原的歌詞之外。仍是與秦國美女一面談笑。一面看着宮監走出軒門。便偷偷的抱着秦國美女的粉面。用力吻着溫柔鮮艷的紅唇。心裡的幻想。彷彿秦國美女即是帝堯的次女女英。又是帝舜的第二個愛妃。直至宮監捧茶再從階下走來。秦國美女用手推開他的双肩。頃襄王始坐在屏風的桌前。假裝細看驪山南圖的美玉。

蔡浩由彩雲軒回到崇德齋中。宋玉唱唯一般大臣都繞着蔡浩叩問一切。有的詢問屈原在洞庭湖畔近况如何。有的詢問蔡浩一年以來的寓居何處。有的更探聽一番今日見了皇帝都談些什麼。蔡浩坐在椅上。把他們大家問的事情依次都說了一遍。尤其是對於屈原的精神卓絕。善作文章。特別的又向宋玉景差幾位大臣多談了數刻。大家因爲靳尚一流的佞臣。都在輝春堂裡籌備皇帝的西遊巫山。只好在他們未回崇德齋中。乘機便把竹籃裡的屈原歌詞。取出來讀了一遍。宋玉景差看了屈原的九首短歌。愛喜妙詞。在齋中樂得舉袖亂舞。惟獨唐勒仔細看一看『惜誦』『涉江』『思美人』一些歌詞。覺得屈原還是憂鬱莫伸。恐怕還有投水自殺的一日。最後蔡浩把頃襄王似有起用屈原的意思。向宋玉們說了一番。立刻使他們彷彿有不盡的歡喜（未完）

葬埋天使於流雲（心秋）

自從世界到了末劫。光與熱消滅於塞外寒貌寂寞之苦花已萎死。苦鮮作着化石做着希冀的夢。沒有飛蛾奔死之胎動。沒有芳香送來。人間睡了！

榮華的花鈿。呈着綠色偏遮着人類的心頭眼底。於是一切隨着幻變。變到誰都不能想的波浪之變。迷惘了！

天使你在這悽迷的綠色裡流着晶清的淚。披散亂髮。捫苦心存着情惑亂的端緒。抽着不能清理的絲條。終於倦了。捲如死水之凝凍在這樣惑人的春天！變態。肯定的一柄斷劍斷掉芳脂。攪碎了腔裡的肺絲。挑出散漫苦澀的花朵亂墜隨流雲。

今。勝利以後的懺悔着你的芳心騷動的黑影。是怎樣的擴大。以致創痍成沉鉤樣的骸體。天使已葬埋。於流雲。有誰來聽頻鼓的葬鐘。悽惻的嘆息？又誰來指導你迷娘般的苦情。在這綠紗蔽着人類而驕的空間。

容抱着杞憂。踏攘着萬衆。冷靜思維在看着魔鬼的舞蹈與歌唱。淫靡的舞曲充滿這人間。有如蟬翅震出之風雷。奇麗的天幕傾倒了一切。心的溫情都在隨着脈搏躍着流着。至於死滅斷了消息。隔了世界的人在歡喜。跳躍緞飾着胭脂。裸露着活動的尸骸。抱吻着骷髏面上塗紫的血斑接近於朱唇—

—這雙斷劍插了薔薇。妝飾着慘死之美麗。血泊中濕潤着已銹不成樣子的鋒鏑。痴望着。當年此地彈鋏悲歌。斗膽壯志充塞於古稀的天幕。今流年逝水。只空遺再來臨之悲嘆？

楊花敗絮。共遭苦雨淒淒風。毒蛇狂繞於枯樹。都在天使逝去之一刻—

斷殘碣之周側。面上。深刻着不規則的陰字。蓊蛛在不經心的補綴着網羅。益形出慨憐不解的追索。糊糊的遺跡誰又曾想到是已經不堪收拾狼藉的殘骸付與逝水東流—

破滅你們的疑團

筆記

易經引義（陶明濬）

大人虎變未占有孚

正義曰。九五居中處尊。以大人之德。爲革之主。損益前王。創制立法。有文章之美。煥然可觀。有似虎變。其文彪炳。則是湯武革命。廣大應人。不勞占决。信德自著。故曰大人虎變。未占有孚也。按九五以陽剛之德。有大人之象。大人既居其位。又有其權。一切制度法令。無一不當時之刷新。凡有弊害者。當因時而變革之。如虎之變然。虎者乃一種威猛之物。大人之秉權而得勢者。亦如虎之威猛。故不賞而民勸。不怒而民畏。以大人取象於虎。因其當世。虎之皮毛。既有文采。非凡獸可比。而其變也。愈變愈鮮明。革之取喻。宜取此有文采之物。虎之毛皮。本有文采。一經革易。其毛之新者。勝於其毛之故者。此之謂爲革之主。既有可以革之時。又有可以革之能。自新而後可以新民。革之眞意。在此。不先自新於一己。而即思新民之大業。又豈可得。吾人生在今日。一革去故之時。必也如虎之變。希革毛毨。愈變愈新。而後可以言救國焉。

革之爲道。應天之時。順人之心。乃可以言變革。先新乎自己。而後取一世之人。去其舊染之汚。開其自新之路。昔日之改正朔。易服色。殊徽號。種種作爲。皆所以自新新民者也。虎之爲物。不但毛皮之美。宜於變革。即其性之猛。亦變法革新之人。所當取決也。人人安常習故。不易輕於言變。請也亦勢也。而變革之難。百倍於他事。不有勇猛之氣。則心先動。而志先不固。此危道也。人能爲虎之猛。一往直前。成敗利鈍。一無顧慮。而天下無不可革之事。無不可變之法。無不可成之功矣。此以大人比虎變。不止以毛革而已。其性其氣。固無一而不當比者也。不疑未占有孚者。古以決疑。不疑又何必占。大人虎變。所以能變者。正以其無所疑也。信之於心。果之於志。又何疑之有。不必占而毅然改革之。自無不當。其文之炳。其功之赫。乃當然之事。又何必多所震驚乎。

小說　巖窟島恩讐

第四十九章（五三二）

法國大仲馬原作　儒丐穆辰公意譯

畢奈得天生的惡人、又以犯案重重、關於逃亡的計劃、總是有預備的、他在巖窟島伯爵處所得的月費、早已積下很多、貼身藏起、以備萬一、何况臨自且戈爾家逃出時、又在且戈爾夫人的內室、摟了五六枚珠玉戒指、一總算起來、爲數已不少了、足够遠颺的旅費了、不過他昨日尚爲轟轟烈烈之小侯爵、今日却作了無家可歸的逋客、未免有些自傷、但是他既然有了這些金錢、也不愁沒有相當的快樂、或者到了外國、也許大大的活動一下呢、推有一事、最是令他不解的、那巖窟島伯爵、爲什麼一力提携、把他捧得直入青雲、恣其所欲呢、或者伯爵當眞的是秘密的父親也未可知呢、若是當眞如此、那麼伯爵對於我的災難、萬不能置於度外、以他那樣金錢、那樣勢力、把我救出來、原是不難的、或者他早已有了預備了、即那些捕吏之突來、在伯爵也許是出於意外、他那能教他自己的私生兒痛遭不幸呢、這樣看來、沒多日我又可和伯爵見面了、這次我若見了他、我不能教他再守秘密了、必得教他把一切關係、親口與我說明、他在馬車上如此想着、已是夜中兩點鐘了、那是比因鎮上的燈光、疏疏落落已在目前、這個所在、大家都知道的、乃是一個著名的城鎮、裡面有國王的行宮、四遠商旅、莫不由此經過、以故市面上十分繁盛、人烟很多、所有畏罪脫逃之人、也都先到此地、然後再向外國潛逃、因爲這里人雜、對於犯人、很是不易搜索呢、到了夜裡兩點鐘、那些客棧的執事人役等、已有起床應酬生意的了、畢奈得早在一家客棧門前下了車、付了車錢、便到賬房和那執事人說、你那樓上把犄角那間房子開着呢麼、我要住在那里、他所以選那個所在、爲是如有官人捕吏似的人在店中徘徊、他好看得明白、而且也能早爲之備、但是那執事人說、你來晚了、那間房子已被纔由巴黎來的一男一女住下了、畢奈得見說、心裡暗道、這一男一女、不是方才那個赶馬車的所說的那一男一女呀、但是房子既被人家佔下、只好另覓一間、沒法子他便擇定在賬房上面那一間、因爲那里也正對着大門、可以看得見有人出入、（未完）

鮑羅廷脫出記（119）

CHINA-REISE

A.L.STRONG

美國史特倫女士著　金中孚譯

……新蒙古諸創造者……

遊牧民亦敬畏學問

拔氏繼謂『當學校開辦時。即又發生他種困難。査蒙古人原無一定住所。彼等不斷移動。然其子弟必在一定場所讀書。因之學校必須備寄宿舍。而一般家長以一切費用頗高。不願負擔。更以喇嘛僧院對於各方送來之兒童供給發育費用。政府則不支付此種費用。且文化方面尚非常尊敬喇嘛僧等……。兒童在家庭自幼小時代。即開始勞動。男童七歲即出外牧羊。十歲少女已從事炊爨烹茶諸事。我國以十五歲男子爲成人。彼等不持武器可能捕狼。其法爲調狼時乘馬追之。鞭其鼻處。然以矯衛精妙爲必要。彼等之勞動力足以匹敵成人。是以爲父母者不願將兒童送入學校讀書。然近來讀書興味漸而沸騰。成立無數小規模之巡廻講座。在遊牧民帳幕中教授讀寫。去歲我等遣送赴德法之學生四十人。赴俄學生二十名。彼等在外國或製地圖。或印刷書籍。或學礦革工藝。或歸國充教師。或努力於新工業之建設……』

拔都汗氏繼謂『蒙古人對於學問本持有敬畏之念。按昔日制度。家長送子弟赴僧院爲家時。必饋贈絹服。每年亦必饋送贈品。學生對於先生極示崇拜。此因僧院施行個人的教授方法之故。各先生終朝每日召集自己指導下之數名學生。先生與諸弟子依口頭論爭。獲益良多。按此方法可能印入極强固之知識。一次所學者即能根本的體得。我等國立學校當經若干年月後。方可有使我等學生得根本的教育方法。（未完）

書評

德泰聆歌之一夕（詩軒主人）

余以公務無暇。會旬未聆歌曲。月之廿二日。適値星期。蒙友人重忱邀赴德泰軒品茗。晚八鐘入座。正彼月琴卜場。唱藍橋一段。莊諧雜奏。余場歡迎。唱短命鬼三字。手指某茶客及下場時。某茶客即奉呈番佛二尊。其餘捧場者甚多。因其眉飛色舞。坐客半多傾倒。區區金錢。毫無吝色。所謂情到痴時也捐。奇語琴娘。稍貝斂抑。恐蹈檢蕩閑。又受市當局之取締也。次文韻華。唱酒色財氣一段。洋洋數百句。一氣呵成。始終不懈。眞大見進步。惟中間日本御料理一節。毫無義味。急宜刪之爲快。花佩霞唱馬鞍山。抑揚有致。音韻悠揚。較前亦見進步。花佩秋唱改良頂嘴。令好風月者發一猛省。勸懸崖之馬。補亡羊之牢。於社會改進殊有關係。劉喜珍鐵板大鼓。唱寒窰一段演王三姐受十八年飢寒。夫妻方能團聚。舊道德之維繫人心有如此之效力。較之今日有柴有米是夫妻。否則提起離婚。不大相逕庭矣。次黃彩會唱禰衡罵曹一段。係弦師關恒山新編。經社會聞人劉君審核。字句妥洽。音韻合拍。形容曹操之奸。禰衡之狂。群僚之阿附。孔融之忐忑。絲絲入扣。維妙維肖。該員能獨闢三徑。不蹈恒蹊。眞鼓書界之優秀分子。至舉止端莊。形容不苟。有目共見。並非謬譽。誰謂下級社會無高尚人材耶。然豔如桃李。冷若冰霜。於金錢之收入。稍有影響。望堅持雅操能資餬口即可。將來自有臘盡之期。若一學滿台飛。則前功盡棄。不値半文錢矣。望好自勉。至程鳳芝唱秦鍾一段。滑稽大鼓。趣味横生。平津鼓書之老手也。及相聲登台。鐘已十一句矣。遂歸舍泚筆誌之。以就正於嗜音之方家焉。

新偶像

閒話

東北是化外區域（冷佛）

東北是化外區域嗎。若曾然這麼說。必有人不樂意。本來關東。就是白帽子出產地。以言文化。不能說不落伍。若再以『化外』的頭銜。加到東北的頭上。那更要惹動人們。激烈的反對了。各地的文明人民。無論如何的小看東北。還未有公然汚衊。指爲化外的。

獨這次國民會議。制定選舉法的時候。大概就看待東北。等於蒙藏。不然那代表名額。怎那麼分配呢。江蘇三十名。河北三十名。山東三十名。河南三十名。再看看東北吧。遼寧十五名。吉林五名。黑龍江五名。熱河五名。統計這東北四省區。選出的代表名額。僅比於內地一省。由這上看。不是把東北四省。視同化外嗎。

以言戶口。東北也不是人少。遼寧一省已超過兩千萬。吉林是一千二百萬。黑龍江八百餘萬。熱河七百餘萬。再加入旅大金州。及南滿沿線的租界。又共有三百餘萬。與安屯墾區。及蒙古各盟旗。自開荒墾植以來。生齒日衆。獨有一件。叫人家看不起。人數雖多有知識的實居少數。所以就這麼視同化外。也沒有說話的。可見是白帽子先生。還有些滿蒙餘風。部落的民族狀態。講到民權。和什麼三民主義。倘斷起說。和逐子看戲一樣。不大了了。

別錄

造成時代的兩大錯誤（續）

（公開研究事理）（共同發育本能）

人生本能的自衞平等是從立脚點上求平。人的立脚點。是人生本能的自衞本能和言語本能。這兩種本能就是人和物發生關係。或人和人發生相互關係的原動力。也就是政治原理人生來就能吃。是自衞本能。人生來就能言。是言語本能。人類這兩種本能是由人生原質人生原理性能作用逐漸發育活動的實象。從外方面來觀察。那纔是進化。就像初生的孩子。從會吃會哭到會玩會笑。說這個孩子進化了力。但是在孩子的主觀。和自動能力。確是能力逐漸發育活動的實象。所以近代受這種不徹底客觀被動學說的影響。直到現代。都不知道甚麼是政治原理。所以現在關於人生一切問題。都靡有解决的方法。這就是進化學說錯誤動力的流毒。我要救正這種錯誤動力。也靡有別的方法。只有先求出人生原理然後再逐漸發育人生機能。到各個人都把人生本能發育到健全的時候。人類完全同化。那就是大同太平的眞正平等。這種眞平等就由於用人生原理完全自動自由工作造成。所以我說學說動力。聯帶來說自由平等。我再把自由平等的道理。和進化學說的比較來証實。

人生後天生活實象。和生存競爭原則適者生存不適者滅亡的進北學理差不多。照這麼觀察人生。似乎人有進化不進化由於競爭不競爭。其實不然。說人生適不適是從物質的對象和環境上說起。物質對象和環境是人生客觀人生被動的東西。從人生主觀上來觀察。求得物質對象的供給。是由於人生能力的自動。造成人生適合的環境。也是由於人的自動能力。人生能力是由人生原質發生出來的動力。無所謂適不適。進化不進化。競爭不競爭。只有隨人的生存機能逐漸發育。

生物上再來証實自由平等和進化比較的道理。由人的知識來觀察一切生物。是有進化不進化。競爭不競爭。要從生物的主觀上來觀察。一切生物都知道進化則能生存。不進化則不能生存。競爭則能生存。不競爭則不能生的道理所以纔要競爭要求進化麼。我想絕對靡有這種道理。我說這是由於一切生物自動生存機能的教育。這就是物的自由。把自動生存機能致育健全了就能吃。一切生物能叫是和人的自衞本能是一樣。所以一切生物能吃也可以叫做生物立脚點的本能平等。（未完）

雜錄

無限的驚恐與燉愴（續）（孫劍非）

『當中俄交涉决裂的消息。傳到奇乾之後。在我們每個人的心頭上頓蒙上了一層愁幕。終日裡你看着我。我看着你。默默的痴想。如果我們老是抱着『非戰公約』的信心。用和柔的手段去應付。兵也可以預備。預備兵是守我邊疆。固我門戶。而不與他向『戰』的惡途上擠對。他如若眞欺我無能。强佔我的邊圉。凌虐我的同胞。我仍採徹底的解決的辦法。寧可使他攻我。而我不禦他。是我理直了。他若進一層的工作直毀我城池。我更不可以對敵。把所有的居留民。都移到太平岸上。只留防邊的兵。再去和他以理去解决。即使他有一時的强横。我未正式與他宣戰。步步讓他。他决不敢明目張膽的去奪城佔縣。倘若有奪城佔縣之可能。在國際公斷上。我們也必能不用一兵。不折一卒不費一力。好好的把他訟敗。那滿海奇黑二三千里地內人民何能遭無可告愬的塗炭之苦呢？呵！事之出人意料以外者。皆有天默爲之爲耳！不然。蔣伍二駐外大使。正起訴於國際法庭。請求公斷曲直。而兩國之炮火轟然起呢？以致我國外使有舌難辯。可恨的天還偏心與俄。使我方一敗塗地。這眞是我們千秋萬世的戴天的奇恥大辱。誰敢說還亞於五卅。五九。五三。及一切不平等條約的恥事呢！唉？！生爲中國民。眞乃不幸中之不幸了！』（未完）

文苑

金息侯少保夫人巴岳特氏五十壽（炳忱）

長白山之雄。西湖水之秀。金公夫婦生其間。乾健坤順得天富。夫人生長出名門。清流北向忠臣胄夫人父文公辛亥投水殉節衣帶問題清流北向是臣死所。半生儉約佐夫君。一价不苟嚴去就。耿耿孤忠有以哉。辭名久已彌宇宙。瑣尾流離奔走忙。所至如歸安若舊。衡量婦德佩夫人。二萬萬人實魁首。寧馨男女俱英才。芝蘭玉樹孫枝茂。由事天道福善家。有大德者必大壽。

除夕吟　庚午（金炳忱）

人生多感慨。每在歲除日。溯厥懸弧歲。已過五十七。當我垂髫年。文猶不勝質。比戶安耕桑。人家多充實。比及冠弱冠。東鄰强國出。及鋒欲試兵。胄不韙不恤。政府之愚昧。殆難形之筆。盲戰無一勝。賠欵台灣失。自玆國威隳。各國日取鬧。發憤欲圖强。只知購船砲。形上學不習。終于無寸效。年至而立時。始覩設學校。前此五六稔。民蠢懵酣覺。羣練義和拳。大仇一神教。執政崇信之。開釁棄條約。圍攻公使館忘却勢積弱。各國聯軍來。若枯木倒落。帝后遠蒙塵。鑄六州鐵錯。小人竊沙蟲。君子化猿鶴國。際地位低。東亞雖立脚。日俄方大。戰竟在我遼東。以人民嗟蕩析。十里九成空。英雄此大激刺。人心少振蒙。自治期謀自衞。思想日開通。及予卅歲成會。遼陽掀始功。及予卅歲日。清運告厥終。國體嶄新立。軍時期恐怖中。年齡屆大衍。軍閥日相攻。生民坐塗炭。時歲鮮熬豐。今又八年矣。平和一線途。焚香祝天地。從此樂時雍。

題林生實馨自繪寒鐙課子圖壽其母生日（陳弢庵）實琛

雪中貌取歲寒姿。持奉高堂侑壽卮。報答春暉終有日。莫忘書味一鐙時。

一鐙樓扇面初集爲及門林實馨題（樊樊山）增祥

琴南指下散春風。點染溪山造化工。過眼煙雲在何許。今歸小阮扇圖中。

一鐙樓扇面初集爲實馨題（齊白石）璜

一鐙教子苦辛勤。賢母從來別有恩。報答母恩在何許。丹青無意幷詩文。

一鐙樓扇面續集爲實馨題（陳石遺）衍

書扇始敬亭。寫扇始東冶。吾扇不丐畫扇。而吾不寫。爲君作此詩。以告大才小用者。

前題（王晉卿）樹枏

披圖遙企竹林賢。墨瀋依稀欲化煙。留與阿咸衣鉢在。每懷大阮一悽然。

洮昂鐵路工程局工務處招標廣告

爲廣告事查本路現擬標修左列各工程定於四月二十日上午十時在本局當衆開標如有願承辦者於開標期前速向本局工務處及瀋陽大西門裡成平里胡同齊克材料轉運所交納標單費每份現洋兩元領取標單說明書投標須知圖樣及投標押欵詳細表等件投標爲要再無論中標與否標單費概不發還恐未週知特此廣告

計開　工程名稱　一、江橋大興間西側增添防水設備工程　二、江橋大興間路基加坡舖草皮工程　三、八公里至二十三公里路基加高土方工程　四、一八七里使大橋護河底工程兩處　五、呼爾達河正式大橋工程　六、工務總段辦公室新築工程　七、電務課辦公室新築工程

齊克鐵路工程局工務科招標廣告

爲廣告事查本路現擬標修左列各工程定於四月二十日上午十時在本局當衆開標如有願承辦者務於開標期前速到本局工務科及瀋陽大西門裏成平里胡同齊克材料轉運所交納標單費每份現洋兩元領取標單說明書投標須知圖樣及投標押欵詳細表等件投標爲要再無論中標與否標單費概不發還恐未週知特此廣告

計開　工程名稱　一、鰲龍溝砂場裝運砂礫工程　二、擺渡河鋼筋混凝土拱橋工程　三、鰲龍溝鋼筋混凝土板橋工程　四、沿綫涵洞溝及溝渠工程（計十七處）　五、龍江寧年檢車所工程　六、龍江材料廠倉庫及員司寓所工程　七、塔哈富海增築道房工程　八、工務總段一段辦公室及倉庫工程　九、工務總段及一二三段雜工寓所工程　十、龍江運轉室工程　十一、工務總段工廠工程　十二、江灣拉哈旅客及貨物月台工程　十三、寧年拉哈間散布砂礫工程　十四、寧訥支綫鋼筋混凝土涵洞六處　十五、江灣拉哈警察派出所工程　十六、江灣票房工程

附註　以上各投標時須以每個工程爲單位分別清晰不得混爲一體得標時亦以每個工程之單價爲準並不以總價計算所有投標押欵另附詳單

請看蔡益三司令强覇

請張副司令政委會省政府陳憲兵司令湯司令法院長官鈞鑒有安東人于學湖因向族兄于學濱借貸未遂竟賴于學濱祖遺之地爲己有揑造邪詞妄控安東法院被駁貪念未死又上訴高等院及最高法院嗣又有熱河駐安招兵委員蔡益三早知于學濱有肥地垂涎日久設法持烟土助于學湖作運動費繞訟分肥于學湖素吸鴉片打嗎啡無賴游民只仗蔡某保護警察亦受賄不問蔡某自稱招兵司令除爲賄託外於十八年四月初十日帶官兵廿名持鎗到于學濱家說于孝濱地已由于孝湖賣我遍令交地時隣右村正副目覩即到段埋立蔡司令標樁覇佔更在鴨江春飯店宴法院檢察官揑判拔移標樁處于學濱徒刑六個月十九年蔡又帶兵催逼至今含寃未伸似此惡覇小民寃屈惟有訴請賢當局開恩昭雪一百餘村同鄉人代伸

請學稅吏模範

長春稅捐徵收局稽徵處主任楊柱石少年老成作事謹愼自蒞任以來對於興革成績卓著督飭員巡認眞稽徵苦守清貧兩袖清風該君志趣遠大心雄萬夫非常人可比若楊公者可謂黨國幹員理財大家亦袁局長知人善任也

聲明遺失

前存中國銀行存摺一扣計號碼貳千四百五十五號現以在該銀行聲明作廢無論中外人士檢得俱作無効　撥軍屯王赫照啓

錦縣電燈廠啓事

本公司十九年份營業已經結算淸楚計共獲利金大洋二萬八千零一十元零四角七分當經監查員稽核無異定於國歷四月二日開股東會報告營業經過狀况並討論進行各事宜屆期務請股東諸君翟臨與議爲盼至於本年應得股息紅利現經董事會議决爲鞏固營業雄厚資本計將此項息利變作股本續發股票每足十元者即給與一股不足十元者仍發現金並於國歷四月十日開始發給合併登報通告請隨帶舊有息摺屆期領取爲荷

瀋陽電影院　四經路　七緯路

三月廿六至廿八（星期四至星期六）連演三天

世界偉大影片之王歐戰風雲主角黛麗鐵精心傑構

孽海花

此片前在世界最大之美國紐約『洛斯』戲院開演之第一星期。收入五十餘萬元。爲自有影片以來最多之收入。此片前在上海『百星』電影院開演一星期。每日三場場滿座該院從來上座。以此片爲第一。此片前在香港『皇后』大戲院開演。連演一星期。觀客總計二萬餘人。突開該院上座之新紀錄。

價票照常　概不增加

聖制　大美　健胃　功用大　新新大藥房　寰球大藥房　有行　售　房　廣告

世界攝影大比賽

春天到了 大家趕快去拍照！

今年的春天、和往年不同、你拍的照片、不獨可以供給自己的欣賞、還可以使你致富、並且得到世界的榮譽！所以你要特別看重你今年春天所拍的照片、趕快去參與柯達公司發起的世界攝影大比賽、就有得到華幣一千三百元和金美一萬一千元巨獎的希望！這個大比賽、是破天荒第一次、機會很多、得獎不難、並且祇限自習攝影的、可以加入、期限有四個月、到五月卅一日截止。

你有鏡箱麼？趕快乘着春光明媚、努力去拍照！就是借用別人的鏡箱、也可以拍照與賽、這眞是難得的機會、不要錯過了啊！

世界攝影大比賽 簡章擇要

日期—二月一日起到五月卅一日止、四個月裏與賽的、隨時可以投寄作品、多多益善、但是照片要在五月卅一日以前寄出、纔算有效。

鏡箱軟片—任何柯達鏡箱或他種鏡箱、都可以用、軟片除乾片外均可。

照片—最長不可以過八英寸、不可裱糊裝架、正反面勿寫字、底片保存、照片收到以後、一律編號。

投寄—每次寄照、要附與賽證一張、寄交上海郵政信箱第五九一號柯達公司攝影比賽處、與賽證各地照相材料經理店都有奉送、如無、可照左列另紙填寫。

姓名
住址
所用鏡箱
所用軟片
所寄照片張數

中獎—與賽的照片、評判注重他的意味、不全視技術的優良。

獎金—共有一千多種、數目少到二元多到一千元和數萬元、計分四項、

(一)分類獎—六類…每類獎金五百元、共三百四十八獎洋三千元

(二)省區獎—廿二區、每區獎金二百元、共八百十四獎洋四千四百元。

(三)全國大獎—一名洋一千元。

(四)世界大獎—分類大獎六個、每類美金一千元、又特獎一個美金一萬元。

柯達公司攝影比賽處
上海郵政信箱第五九一號

衆口一詞

讚美
老藍刀

CG-155

馬奇經君之女公子 佩琼小姐玉照

使她健身而且適口 只有嬰孩自已藥片

從前小孩所服藥品有効者未必適口適口者未必有効爲了這一點科學家醫藥家殫精竭慮發明了嬰孩自己藥片既適口又健身眞是小孩空前幸福即如新加坡法院譯員馬奇經之女公子馬佩琼亦爲受此幸福之一人馬君寓新加坡歐南路卅二號其來書云「小女佩琼前患食積便祕以致百病叢生投以蓖麻油消化粉因其味劣每服必拒後知嬰孩自己藥片之功乃改投此藥旣適口又有効服用無幾諸症悉愈其造福于佩琼者眞不淺也」 嬰孩自己藥片係爲小兒特製之聖藥統治小兒食積腹痛發熱便秘嘔吐泄瀉傷風痰厥出牙蛔蟲等症 價目每瓶七角六瓶三元五角郵費不取遠東總發行上海江西路四五一號韋廉士藥局 各藥房均有出售

痔瘻 及一般創傷皮膚疾患特効劑 海米精 坐藥 軟膏

醫藥界之大怪物 治痔神靈的『海米精』

本劑乃耗無限之心血腦汁。用暗練精微之技術。經多年苦心之研究。始從自古對創傷痔疾即奏卓効之卵黃中。提取而得之特効分。再。種々治痔必備品。製成此獨一無二之治痔藥。且對創傷皮膚病亦効如神之萬能膏。尤其難治之痔瘻。無藥能治好。唯獨用本劑。無需觀血手術。沒不藥敷病除斷其根。誠患痔者蘇生之大福音

主治

坐藥：內外痔核・痔出血・肛門瞬裂・痔瘻・分娩後脫肛・會陰裂傷等

軟膏：一般潰瘍・外科創傷 火傷凍傷・濕疹 頑癬等

包裝

坐藥 六個一盒 十二個一盒 三十個一盒 百個一盒

軟膏 十瓦一管 三十瓦一管 百瓦一瓶 三百瓦一瓶

全國各地大藥房均有代售
（另備說明書函索即寄）

經售處 奉天。開原。鐵嶺。撫順。安東縣。本溪湖。長春。吉林。哈爾賓。齊々哈爾。四平街。營口。遼陽。六石橋。瓦房店。大連 其他各地有名大藥房均有代售

總發行所 大阪藤澤友吉商店化學藥廠 大連支店 大連市山縣通七番地

總經理處 大連 日本賣藥會社

萬年聲

專賣唱機風琴唱片
精工修理唱機風琴
遼寧城內中街

我們願爲眼鏡界犧牲一切汲引黑暗民衆同登光明之路

眼鏡專門 視力檢查

開明製造眼鏡行
遼寧中街吉順絲房對門